青島新民報

經中華郵政登記認爲第二類新聞紙類
社址 青島東山路六號

日軍魯東作戰部隊 佔領據點文登縣城

繼續掃蕩附近並追擊敗走黨匪 蠢動匪團肅清迫目前

（日華北派遣軍並華北方面艦隊二月十八日午後四時發表）華北方面之日本陸海軍、自二月初以來、以陸軍〇〇部隊由西方開始山東半島進攻作戰復以華北方面艦隊強化沿岸封閉作戰、相互於緊密協同之下、施以山東半島全域之肅正掃蕩、十八日日軍第一線已肉迫山東角中心文登附近、敗殘之黨軍、皆逃向半島東端、日軍冒嚴寒衝荒天、以陸海一如完璧之陣、將黨軍窮追於山東角一端、到處屠遭捕竄、今將兵之志氣、愈形軒昂、日軍作戰目的之完遂、已迫眉睫之間。

（又訊）由西東進之秋元、奧、山崎各部隊、其後繼續進擊、即迫近文登、秋元部隊、其一部於十八日午後三時進至金南街、（文登西方十一基羅）、其主力部隊進至距文登西方十一基羅之東下莊、山崎部隊到達文登北方七基羅土口、與由南開到文登南方郭家莊、南姜馬家莊等之奧部隊相呼應、於十九日早晨一齊開始對文登猛擊、擊破匪團頑強抵抗、午前十時許、秋元、奧、山崎各部隊、由北西、西、西南三方、前後入城、完全佔領縣城、城頭高懸日章旗、繼續掃蕩附近並追擊、對敵〇〇團、在各部隊後方之井田〇〇隊由雙山子出擊、對殘匪予以澈底的掃蕩、一方石島敵前上陸之日陸軍部隊、進擊黃山集（石島北方十二基羅）、一部亦由南寨向北方進擊、對已脫逃文登之匪團、益形縮小包圍陣、按文登即爲魯東殘匪鄭維屏等之根據地、有無電台設備、佔領意義極爲重大、匪團殲滅亦在眉睫間云。

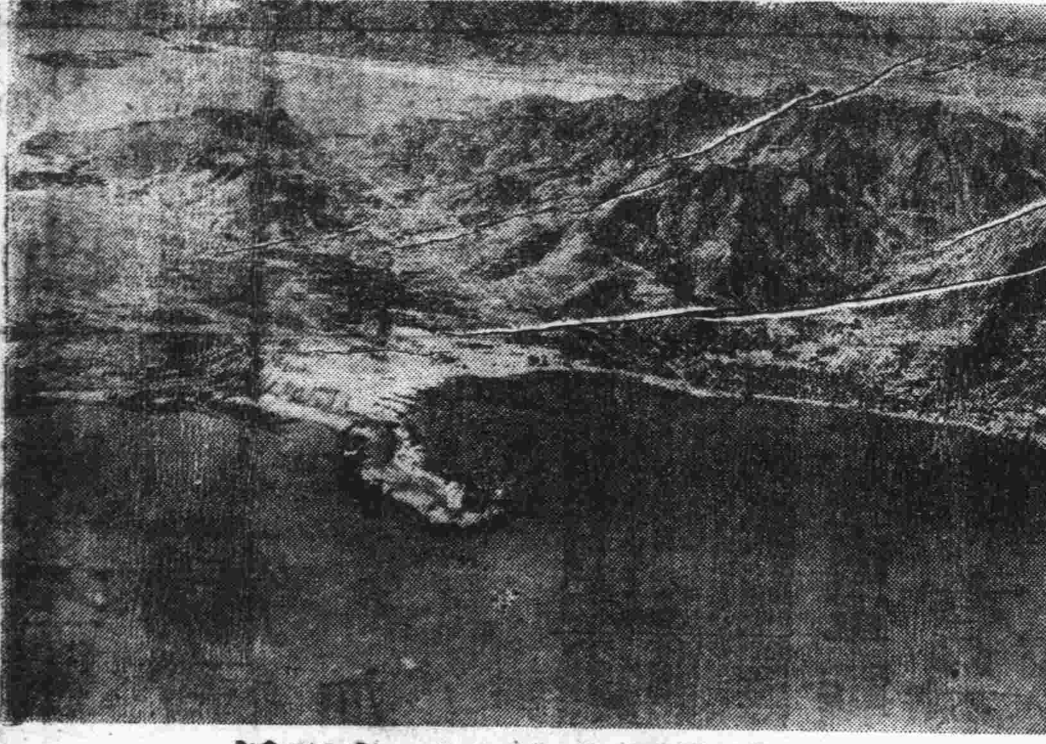

日陸海軍上陸之石島附近

—於〇基地由海軍飛机攝影—

石島邁進明朗之途 治安會已成立

敗殘黨軍全肅清市內平靜

（日華北派遣軍並華北方面艦隊十八日午後五時發表）於十八日十時由陸海軍部隊緊密協力之下、決行在山東半島東南端要衝石島敵前上陸、已將其完全占領矣、從來石島乃對蟠踞山東半島東部之數萬共產匪有力之兵器、彈藥其他密輸入地、以不逞舢板等力避封閉艦隊之眼目、有由該港以供給之形蹤、但因本攻略作戰並封閉已益強化、故黨匪共匪之蠢動策謀已完全無所施矣。

日陸海軍部隊、於十八日午前十時敢行石島敵前上陸、迄昨日所判明戰況如下。日陸海軍部隊由航空部隊制壓下、保持緊密聯絡、午前十時前到該港口、即分乘小艇以疾風迅雷之勢由石島半島南北兩棧橋敢行上陸、當即開始進擊掃蕩石島西方山地、並石島山所蟠據匪團後、十二時更繼續向東北進擊、日陸軍部隊一部進擊南寨、主力刻在作戰準備中云。

（又訊）日海軍陸戰部隊、於〇日由〇〇出發、於十八日早晨到石島前方海面〇浬之地點、在早曉暗雲低垂中、徽見石島南端之岬、山口部隊長所指揮之日海軍〇〇陸戰隊、分乘〇〇隻內火艇、驅散白色波濤、向石島港內而猛進、內火艇與上陸目的地點達魚島、刻刻接近、正達五十米之際、突如由前方山嶽中、有猛烈之槍聲、子彈落下水面恰如雨滴、當由艦上巨砲一齊開火、予以猛烈掩護射擊、於茲開始猛烈攻防戰、日陸海軍航空隊亦與之協力、對蟠據山嶽匪團射彈如雨、當即使其沈默、將卒相繼跳入海中、不顧及膝海水、進擊至海岸、即布散開線、對向東北潰走匪、予以攻擊、一方主力部隊、高揚艦旗入石島、此時正午前十時頃、同時上陸、未幾完全佔領該地、並掃蕩附近、由此次石島佔領、可遮斷匪團輸血路、而覆滅黨匪冬季攻勢、其功極爲重大云。

（又訊）青島海軍武官府、關於石島攻略戰、以谷本武官談話形式發表如下：華北海軍部隊、於十五日以來、對其大部隊、協力陸軍魯東作戰、對沿岸一帶實施封鎖監視益加嚴厲、更於十八日早晨與陸軍協同、決行攻略石島。斯日天氣晴朗、將卒意氣軒昂、陸戰部隊爲勞頭部隊、於達魚島（石島南方）敢行敵前上陸、當擊破匪團抵抗而前進、與已上陸石島棧橋之陸軍部隊、互相呼應、迄午前十一時、即完了市內掃蕩後、繼續追擊逃竄山間之匪黨。與佔領石島同時、以市長及商務會長爲主、樹立治安維持會、市內略已歸於平靜云

滬親日實業家 盧達被刺殞命

（上海十七日同盟電）前蚌埠兩淮鹽務稽核所高級職員通源鹽業公司之創業者盧達（五十歲）十七日晨於法租界通行中、突被怪漢二名以手槍狙擊、登時斃命、該氏因爲親日實業家、係抗日恐怖團一黨之陰謀云。

黃大偉和平建國軍 主力攻擊閩省

於廈門南方閩省一角奇襲上陸 先頭部隊已進迫要衝

【福建〇〇十八日專電】十七日午前十一時發表、〇〇〇〇建國軍、已以〇部在銅山島（又稱東山島）上陸、〇〇〇〇蔣介石軍之牽制於廈門北方、乘此好機會、十七日早晨、建國軍主力乃在廈門南方福建省之一角上陸。

（廈門十八日同盟電）自月之十二日在敵前上陸以來、因巧妙之作戰日軍之援助、僅四日間即將銅山島掃蕩已終、建國軍刻目指最後目的之福建制霸、自十六日晨來、已將其主力集結東山而執待機之姿勢、同時以建國軍主力更搗黨軍之虛、於十七日午前十一時在廈門南方銅山敢行奇襲上陸、第三次之敵前上陸亦告成功、先頭部隊急追狼狽之黨軍、正午頃、已近迫福建要衝、因連續勝戰、致全軍士氣益形旺盛。

（廈門十八日同盟電）建國軍司令黃大偉將軍、曾於民國十三年駐防韶州時、以第一軍長兼任閩粵邊防軍總指揮、故對福建情形極爲熟悉、且對和平建國贊同擬積極的協力、待機者有相當模樣、預想今後建國軍將增大其勢力。

（〇〇十九日同盟電）黃大偉將軍麾下之建國軍以其一部已將銅山島平定更以主力在福建之一角〇〇上陸、目下其戰鬥部隊正向福建省要衝〇〇前進中、建國軍今後即以該方面爲根據、而爲本格的福建工作、故今後之推移、極可注目。

（廈門十九日同盟電）連戰連勝以破竹之勢進擊中之建國軍、十八日早令其一部隊由井尾東方海岸上陸、該部隊遂到處排除黨軍之抵抗、與十七日〇〇上陸部隊呼應北進、同日午後二時頃在港尾附近與黨軍激戰後、即將其驅向西方、遂完全將該地佔領云。

南寧作戰 黨軍幾全消滅

黨府故意隱蔽擴大宣傳 紐約新聞報道亦不信任

【香港十七日專電】此次蔣介石軍之第參回南寧作戰、中央地方軍當局、皆一致隱蔽慘敗之事實、但以慘敗之事實既已證明、致重慶政權以蔣介石軍之損失殊出意外、故今更狼狽周章驚慌失色、當反攻南寧之際、且不言湖南、廣西兩省軍隊、即對浙江、江西各省駐紮軍隊、蔣介石盡以凡有手段、皆徵調而來其數據云有三十師以上其大多數皆因日軍之殲〇作戰、蒙極大損失、已支離滅裂潰亂不堪收容矣、雖如此敗戰、而對〇謀保全自己之白崇禧、蔣廷樞、在重慶軍〇當局之間、已掀起非難之聲、又關於蔣介石軍之敗戰、紐約新聞有如左之報道重慶政權之公表戰況、過於誇大捏造、故蔣介石軍死傷數之統計、實無何等價值、茲以日軍公表言之、蔣介石軍之多季攻勢、雖力事宣傳、然以連續的敗戰復敗戰、僅將其微力與弱體爲無遺憾之發揮而已、却反消耗抗戰力、徵調之蔣介石軍、以氣候風土之變化、皆疲勞困憊已極、業不堪再以作戰云

南昌附近日軍 擊滅多數殘匪

（南昌十七日同盟電）日軍知覽部隊、十五日夜對南昌西南二十公里西山山麓之黨軍第五十八、七十四兩師約一千、恰衝豪雨開始壯烈攻擊、與據太平街陣地頑強抵抗之黨軍、交壯烈白刃戰、嗣依決死隊猛勇突擊、乃於十六日黎明完全佔領該處矣

此次作戰意義極爲重大

日軍當局談

（〇〇部隊報道主任、此次魯東作戰之意義、山東半島古來倭寇、以自昔近於日清戰役、此次事變、因軍事上由經濟文化產業方面觀之、爲與我日本關係緊密山緒甚深、在中國其他地方、爲不多見其類之處、而際此次事變、山東省早已由我軍肅正、繼恢復鐵道沿線地帶之治安軍所實施工作、累次舉殘敵掃滅戰光輝之戰果、匪團乃趨於衰滅之一途、而華北模範之區、山東省明朗化、亦就實現之途、唯尚以半島東部爲巢穴之李先良、趙寶源、高錦純、鄭維屏、蔡晉康、王興仁等大小匪團、免於我軍之進駐、因不如徹底的膺懲之銳鋒、遂散在盤據東部魯東道各地、擅自攪亂治安、苛斂誅求、塗炭民衆、茲我軍爲喘於彼等殘匪秕政與非道魯東東部民衆、乃決然開火、從事該地帶之全面的肅正、企圖徹底的掃滅此等匪團、使民衆享受真正安居樂業之新境地、期山東全域樂土之實現者也、即此次作戰之本質、救濟苦於匪團重壓之民衆、對尚未知皇化、對樂土山東之完成作最後之中止、同時期待天與之礦產資源、就中多數之新發掘、依開發金礦及沿岸有望之鹽產其他潤澤諸資源在以一層增進民衆之幸福爲目的之一點者也。以山東產業之心臟部、所謂華北寶庫、此地帶之開發、乃明朗山東之顯現加緊者也、況其作戰意義所齎成果洵至爲甚大者也。而在與我國一衣帶水之間、且氣候環境等適於邦人之居住活動、在此地今後以中日協力開發、期待山東產業自覺之發展、於此意味、廣接資源、並其開發、所謂發揮此作戰之特殊性者是也。

日本漁船兩艘 突在菲島附近被捕去

【靜岡縣燒津大日專電】靜岡縣燒津漁業組合所屬漁船第五福市丸（百三十噸）及龍神丸（百五十噸）於十三日早正在菲律賓蘇祿〔?〕漁業中、忽有國籍不明之軍艦强制命令停船、龍神丸乘員七十名、仍舊乘之、即爲該軍艦捕去、其事已於十七日午前〇時三十分、由第五福市丸以無線電報告燒津、目下軍關係方面已實行調查、龍神丸之消息、則未判明發無線電之第五福市丸、其後亦消息斷絕、右兩船行於一月末由燒津出帆、預定二月末歸港、對燒津漁業組合、已有大漁之來電。

駐黨府美使 詹遜氏赴昆明

【香港十七日專電】駐黨府美國大使詹遜氏、十七日到法領安南海防後、即又乘滇越鐵路火車赴雲南省昆明云。

還都準備委員會 工作進行圓滿

各院各會事務所業已預爲指定 褚民誼委員長之談話

（南京十九日同盟電）還都準備委員會委員長褚民誼氏十八日午後發表談話如左：余自十五日來寧以來、連日與副主任委員陳羣及諸委員關於還都事務方面工作數次磋商結果已將進行準備決定、將來中央政府成立後、各院各會事務所已豫爲指定、各部分工作亦爲顯著之進行、更訪西尾總司令官、及維新政府梁院長、並中日各方面當局、極得愉快之諒解、到以各方面之協力、及援助、致準備工作始得如斯圓滿進行、此由衷心所不勝感謝者也云云。

設置六科 委員長均決定

（南京十七日同盟電）繼承國民政府法統籌備關於中國新中央政府一切準備之還都準備委員會、褚民誼委員長以下如左、決定設置六科、各科委員長決定如次：

一、總務科　褚民誼
一、接收科　蔡培
一、修理配置科　李君强
一、交通科　丁默邨
一、招待科　陳羣
一、經營科　任援道

謁中山陵 報告順利進行

（南京十九日同盟電）還都準備委員會已於十八日終了、諸民誼氏以下各委員於同日正午爲事變後最初之謁中山陵、對孫文之靈報告中央政府樹立運動極爲順調進展

第二章　愛情的躊躇（6）

三姨太太又笑着說：「柏少爺、您替我勸勸五小姐吧！五小姐又跟我發脾氣啦！也怪我、本來我就拙嘴笨腮的、偏愛說湊趣的話、剛才當着劉太太、劉太太不是這兒大小姐的嬸婆嗎？她有一位少爺也在大學念書我就說了一句……唉！其實也沒有什麼關係、五小姐就惱了我啦、直跟我、跟吳媽撒氣！」祁麗雪用手絹擦了擦眼睛、冷笑着說：「我還敢跟你們撒氣？你我惹不起、吳媽我更惹不起、因爲劉太太是親戚、她來了、我才去見見她、不想你們就在旁邊侮辱我！」三姨太太說：「唉！我的小姐、您這話我怎麼受得了呀？我是個什麼人、我怎麼敢侮辱您呀？我不過是說了一兩句湊趣的話您就急啦、唉！以後我再也不說啦、還不行嗎？當着柏少爺、我給您賠不是啦！」說着、她又微歎了口氣、祁麗雪依然生着氣說：「我也用不着你們給我賠不是、以後請你們都自重點就是了！」三姨太太聽了這話、她才算找着了台階兒、就笑着說：「得啦、我聽您的話、以後我決不能再招您小姐生氣啦！」說着她又向駿青笑、說：「柏少爺您請坐吧！」她就像一陣風似的蹿出屋去了。這裏柏駿青的臉上發燒了好半天、想不到竟遇見這樣的場合、人家小姐跟姨娘犯了口角、自己怎能插嘴解勸呢？不過、心裏也明白、三姨太太因爲得寵、一定是很張狂、而且剛才打趣麗雪的話、一定是又關於婚姻、所以麗雪才生氣了。這時屋裏只有他們兩個人、五十燭的燈光照在盆梅上、每朵花兒都像雪一般的皓潔、縷縷的微香散到鼻孔裏、駿青覺着心身都很快慰把明天解約的話反倒不忍得說出來。祁麗雪在沙發上坐了半天、又擦了擦眼角、一蹁腳站起身來、說：「我非得離開這個家不可！」駿青心中就發生無限的同情、但還勉強笑着說「麗雪、你也不要爲此生氣無論什麼人處在大家庭裏、都須要有幾分的忍耐！」麗雪揚起臉來、很憤慨地說：「不過、忍耐也要有個限度、譬如駿哥你、這幾年你在家裏何嘗不忍耐？現在到底把你給逼出來了；我雖然性情不太好、可是向來我對於家裏的事是不大愛過問、可是、禁不住你無論如何的忍耐、人家總是設法要欺負你、彷彿非得把我擠開、他們才算甘心。我又不像你、你們男子無論到什麼地方去都可以、我一個女子、離開家總有許多不便、要不然我也就早走了！」說到這裏、她用手絹擦眼淚、低着頭、對着燈下芳香的盆梅。駿青也微微歎氣、覺着表妹也很可憐、就建議說：「下學期、你可以搬到學校去住。」麗雪說：「我早就願意搬到宿舍裏去、同學們也都叫我去、可是、我父親他總不贊成、他彷彿對於女學校的宿舍都不放心。再說、我也有一層顧慮、我在家裏、多少她們還怕一點、不信我要走了、連我母親都許受人的欺負！」駿青點點頭、皺着眉、想不出再應當用什麼話勸慰表妹。祁麗雪又擦了擦眼淚、就說：「駿哥、你坐下！」駿青點點頭、彷彿覺着很拘束地、在椅子上坐下。祁麗雪却笑了笑、彷彿把剛才的氣惱完全忘掉了、而呈現出一種少女的嬌美、她問說：「駿哥、明天我們到那兒玩去？」駿青本要推脫、說是明天自己還有別的事；可是表妹這種親切多情的態度、自己又實在不忍得辜負了她、就笑了笑說：「隨你的意思。」祁麗雪說：「我想我們明天到平安去看早場、然後到來今雨軒用午飯。」說完話、她用兩隻明麗的眼睛看看駿青的表情、駿青就點頭說：「好罷、明天我們從家裏一同出去吧？」麗雪點點頭、駿青又說：「我來找你、是想借幾本小說、因爲我也沒地方玩去、在屋裏很無聊！」麗雪笑了笑、說：「我倒是有不少的小說、可是、恐怕你都看過」她隨輕倩地走了幾步、進到裏屋、先把電燈開亮了、然後請駿青進來、笑着說：「你瞧、就是這幾本、還有些個都叫同學們借去了。」駿青點點頭、先看到那張鋪着雪白絨毯的「席夢思」彈簧床、然後看到整潔的寫字檯、和那漆着白漆的書櫥。

招募 中國人職工 二百名

鐵工 五〇名
錯卓工 二〇名
鑄造工 二〇名
木樣子工 一〇名
鈑金工 五〇名
製罐工 一〇名
旋盤工 三〇名
電氣工 二〇名
船具工 二〇名

如有願就者請持履歷書親來本工廠接洽可也
青島荷澤四路十四號
青島工廠

本社開幕已達週年此間荷蒙各社員匡贊營業日臻發達良深感奮茲爲答各社員之期勉幷助工商事業之發展凡各種存放款等無不竭誠辦理今特辦理零存整付儲蓄存款幷爲優待儲戶起見特備獎金以資獎勵又本社小本借款數目起碼最少五元如欲借款者請來本社接洽幷印有詳章面索卽奉
保證責任 青島金融合作社啓
地址 肥城路十四號
電話 七七三九

營業科目
辦理海陸轉運事業
倉庫營業、報關代辦
包裝部、搬運貨物等事宜
總經理水火保險一切事實
關於直接或運輸資金之墊付
國際運輸株式會社 青島出張所
山東路一八三號 電話 六五〇四 六五〇一號
荷扱所 北京路八三號 電話 六二三八號
本社 大連
支店 營業所、日滿各主要地及膠濟、津浦、京漢、京包、北甯、各主要驛

諸君欲買 一九四〇式皮鞋便鞋請到、
濰縣路卅九號 二寶 靴鞋店 電話五八一一號

（注意）
黃禮 白寶
限三日內能將以上四字詳細解答述明地址頭五名者追戶贈送新年禮品一份
代收件處膠州路四十五號之甲張文山

營業科目
花生米 花生油 花生餅 棉花子 小麥
麵粉 化學肥料 煤炭 玻璃 白糖
海產物 紡織 染色 紡績 鹽 及各種
機器 小型汽車 汽車 汽車皮帶 諸機器 各種金
屬 布 人造絲 顏料 電線 各種
月星牌 棉布 皮鞋 其他各種雜貨 化學工業藥品
三菱海上火災保險會社代理店
三菱公司
陶館路三五號
電話 大班用 三五二九 庶務煤炭雜貨 二六二八 機械雜貨 二九四 保險雜貨 二七四 肥料 二四七七 會計 二九四三 銀房 四六〇六 四五六四

時論
港滬法幣慘落情形

重慶黨府無論如何掙托宣傳、全面破產已無可掩飾、尤其經濟一項、雖依賴英美諸國援助、但亦無法彌其破綻、法幣慘落就是鐵證、上海匯兌續落、十五日銀行間現貨收盤、對英四便士十六分之三、對美六、美金八分之七、開從來低落新紀錄、以匯兌續落、通貨不安狀態、致各商業市場貨物一齊奔騰、又香港電訊、香港法幣繼續暴落、由三百四十七元、至三百五十二元、港幣二百八十元兌法幣千元、如此續落不已、恐法幣距廢紙化不遠矣。

以滬港各地法幣續落不已、各商業市場奔騰、滬港物價飛漲、連帶各地貨物漲價自爲當然、本市近日麵粉飛漲亦與此有相當關係、識者或以爲黨府法幣暴落、聯銀券亦受影響、將與之同樣降落、此種觀察根本錯誤、須知聯銀券與法幣完全不同、聯銀自是聯銀、法幣自是法幣、法幣信用是以黨府支持、聯銀信用係新政權支持、黨府隨敗戰關係、自身將不能存立、尙何有力量保持法幣信用、新政權發展日進、聯銀基礎穩如山嶽、而況又有友邦日本保障、無論美英各國如何嫉忌防害、充其量不過作梗一時、決無或種力量損其絲毫、然而以美國借款醞釀之中、一般奸人又多危詞、謂黨府將受美國援助廢棄舊法幣、改金本位、如此黨府再發新幣聯銀必受其影響、此實不思之甚、微論美國借款尙未成功、即完全達到目的、數額僅一千八百萬美金、用之於殘破之黨府、爲數實覺有限、且無論以何爲本位、須其本身力量充實、今日黨府即眞改金本位、彼金在何處、空虛無實之改革幣制又有何用、黨府果然不顧一切行此、只有民衆吃虧、決不足危害聯銀、以此狐疑、殊屬神經過敏

黨府雖仍然從事活動對外借款、欲使中國禍亂延長之第三國雖尙作應付、但對黨府法幣已顯示不信任、因第三國借款目的僅在延長黨共抗戰行動、決無整個扶持黨府經濟意圖、第三國果欲助黨府强化法幣信譽、何能使法幣慘落至如此地步、現在支持黨府經濟爲己任之英美對法幣尙且如此看法、法幣之本身如何可以想見、試思現在黨府處境、總然借款一一成功、亦係完全用於抗戰、決無整理舊法幣餘暇、故法幣淪落非借款所能挽回也

人皆以爲法幣發行之初、以現銀存於英倫以作外匯保障、法幣信用、英國可以保持、永遠不能白紙化、在平時固然如此、但在焦土至今之黨府則不能如此看法、事變以後黨府大量消耗、全仰使外助、因軍火消耗過鉅、法幣基金早經挪用、現在實際情形如何外人不得而知、但以遂次慘跌情形即可測其過半矣、玆後黨府之法幣誰敢謂其不白紙化且黨府淪落、至現在地步、非單純經濟可以救援、此時第三國總能充分供給借款、亦不濟事、何況彼對黨府借款又有限度、故知法幣破產決無法挽救、而神經過敏之商人以法幣與聯銀並觀、影響及物價、殊屬短視也。

蘇芬兩軍激烈戰爭
蘇軍突入芬軍陣地
加勒里亞地峽芬蘭軍瀕於危機
目下正陸續退却中

（希爾幸基十八日同盟電）加勒里亞地峽芬蘭軍、至十八日依然瀕於危機戰況、時於蘇聯軍爲有利之展開、即據前線情報稱、芬蘭軍於玆二十四小時之內、在斯瓦穆奥拉湖合巴列河畔、已蒙莫大損失、目下正繼續退却中、蘇聯軍曼尼爾海姆綫之中央突破、遂告成功、又其他戰線亦均呈活氣、蘇聯空軍亦陸續增加其數、爆擊芬蘭軍後方陣地、即芬蘭軍在多數死傷者、由薩米阿方面進擊之蘇聯軍、更於第一線配置重戰車、向該方面開始進攻、一方蘇聯軍並乘此機渡過芬蘭灣之結冰、而採攻擊芬蘭岸之側面作戰。

（斯德哥爾摩十八日同盟電）據十八日由希爾幸基達當地之情報稱、蘇聯軍在珍麻附近突破曼尼爾海姆線、進至芬蘭軍陣地內、約八公里云

蘇芬兩軍戰事
將有至大發展
蘇對芬攻擊漸加猛烈

【莫斯科十八日專電】蘇聯軍之對芬蘭攻擊、漸次已加猛烈之度、據十七日蘇聯方面發表、蘇聯軍之對加勒里亞地峽芬蘭軍、於十七日已施行總攻擊、與以至大損失、即芬蘭軍不堪此蘇聯軍之總攻擊、已向比波爾古市東北地區退却、又據傳各處芬蘭軍亦均敗退、據觀蘇芬戰爭入三月後、當有至大發展云

德全國極度憤慨
對挪提出抗議
認英艦有如海賊行爲

（柏林十七日同盟電）亞爾特馬爾克號事件、在挪威領海內、英國軍艦對德國無防備商船非武裝船員、出以極惡辣違犯國際法之舉者、使德國官方極爲激憤、更德國政府以挪威在自國領海內、而放任英國軍艦不法侵入、袖手旁觀、對德商船出以海賊的行爲、未執何等適當對抗策、乃於十七日由駐痾色羅薩摩公使、提出極强硬抗議、右抗議以書面提出、指摘此次事件爲世界戰史上罕見極惡辣之海賊行爲後、詰難挪威政府在自國領海內、且直面如斯違犯國際法、對商船未謀何等適當保護手段、要求損害賠償並處罰責任者、俟調查完了、更保留追加要求、關於德國對挪威抗議成文雖尙未發表、而外務省當局、於十七日定例會見席上言明：「戰爭勃發以來、爲德國呈示第三國抗議中最强硬者」云云。對英國海賊的行爲之憤激同時、挪威違犯中立反德態度、致使德官方極度激昂、依事態之推移如何、德挪關係在豫想外險惡化亦未可知云。

新嘉坡當局
新輸入統制令

【新嘉坡十八日專電】新嘉坡英政廳、十七日以官報、又公佈新輸入統制令、將現在所行之輸入制限更一段强化、此新輸入制限概要如左、已輸入之商品及對許可輸入之商品、在國內市場迄完全消化、中止許可輸入、而受新制限令之適用者、爲穀物類、肉類、罐頭類、菓物類、家具、什器、電氣器具、特定印刷用紙、脚踏車部分品、香料、化妝品、但由香港綿布、人絹布、既定商品及由本土集團制內、輸入商品不適用。

英艦隊行爲
違反國際法
美國極重視

（紐約十七日同盟電）英國驅逐艦隊於挪威領海內、由德輪亞爾特馬爾克號奪回英人俘虜事、即美國亦認爲柔躙挪威之中立、違犯國際法行爲、極爲明顯、此次事件、與沒收美國郵件及扣留淺間丸德人等性質雖相同、但事件遙有重大性、英國爲遂行戰爭、不辭任何侵害中立之意向、不難窺知也、極度重視今後之發展云。

美國務次官訪歐
意政府極期待
仍認有調停和平使命

【羅馬十八日專電】韋爾斯美國國務次官、乘十七日紐約出港之意大利汽船已就訪歐之途、刻在羅馬政界、以韋爾斯次官之抵柏林後、將與希特拉總統、李本托洛普外相、及戈林空相會見、以此爲興味之中心、頗期待該次官之抵拿波里、在羅馬雖以美國政府之否認、然仍視韋爾斯次官之使命、乃在視察各交戰國之實情、探求英法及德意志正在考慮中和平方式之端諸、總之韋爾斯次官之渡歐、雖非英法德三國之所期待、然意大利則單獨期待甚深、此至有興味者云。

亞號船長
對德公使報告

（柏林十七日同盟電）關於英驅逐艦對亞爾特馬爾克號襲擊事件、亞號船長、於十六日晚對駐挪威德公使、報告如左：余對英海軍無視國際法攻擊亞爾特馬爾克號、已先提出嚴重抗議、挪威水雷艇二隻雖在附近、然在距挪威海岸約二百碼海上之亞號逃入約辛古表爾德、僅只保安全而已、其後英國驅逐艦哥薩克號威嚇亞號乘員等、拘去乘員之一部、亞號乃於場不得已而挫礁、然英海軍竟不法以步槍亂射、對欲逃亡水上或泳於水中欲逃往海岸之亞號乘員、亦一致射擊、結果亞號乘員死者四名重傷者五名云。

挪威海軍省
照料德輪負傷者

（痾色羅十七日同盟電）挪威海軍省、對德輪亞爾特馬爾克號、乘員積極救助並看護負傷者、十七日派醫者攜醫料資材、急赴德國負傷戰員收容之昂哥達拉努、再迄現在已判明死傷者數爲死者六名、重傷者三名、（內一名已絕望）行蹤不明者一名

德發明家發明
新奇唱片
一面可發四種聲

【柏林十八日專電】德國現發明非常便利之唱片、現在德國如欲購新唱片一枚、須以舊唱片一枚交換、以緩此唱片困難爲方法發明家或於唱片之一面、發明可聞四種歌曲之唱片、此便利唱片、今春將於勒不士格市出現、因片面爲聽四種歌曲、因一枚唱片之表裏、可聽八枚量之歌曲、故極受人歡迎云。

美動員大批
化學技術家
研究各地產業

【華盛頓十六日專電】去年中美國爲各地產業之化學的研究、動員四萬八千人技術家、共研究費爲二億一千五百萬美金（國貨九億二千四百餘萬元）、而動員人員之內僅化學技師即有三萬二千人、技手其他一萬六千人。

德商船自沉
美洲諸國對英
將提嚴重抗議

（里約熱內盧十七日同盟電）德國汽船瓦克瑪號、於十一日在巴西海岸因英艦追及而自沉、阿拉尼克巴西外相、十六日發表以英艦行爲違反中立、已慫恿美洲諸國提共同抗議。

因被英國牽制
瑞典中立可危

【斯德哥爾摩十六日專電】瑞典政府發表、對以前芬蘭之請武力援助、以與中立政策不相害之理由業經拒絕云云瑞典對芬蘭之請武力援助已經拒絕、但財政的人道的援助、尙可代謀、盡極力警戒捲入戰爭漩渦、最近對此蘇芬戰爭之立場、已陷困苦之境、瑞典乃向芬蘭武器補給之中繼國、故屢被英國牽制、今迄最後保守中立已進可危會。

對日輸出禁止法案
暫時保留審議
美外交委會非公式投票
詢問各外交委員之意向

【華盛頓十六日專電】美國上院外交委員會、對日本輸出禁止法案、暫時保留審議、十七日施行非公式投票、詢問外交委員二十三名之對日禁輸法案意向、投票結果反對七、贊成七態度決定保留者六名、共他三名、態度不明、再此贊與之內容、反對民主黨三名、共和黨二名、進步黨一名農民勞動黨一名、贊成民主黨五名、共和黨二名、其中對畢脫曼及修連巴克兩案不滿足者、亦不乏其人云。

菲新移民法
議會通過
各國限制千名

【馬尼拉十八日專電】各國移民一同自來年限制一千名以內之菲律賓新移民法案、十七日已提出議會、惟在一般職員中有主張現在菲律賓有五十萬人外國人、每年如再允許各國一千名之移民、則殊有違犯菲律賓國家主義的傾向、故應禁止移民入國之激增、是以此法案之通過、已成爲確定的、通過菲律賓議會之後、必須由美國大總統署名、但新法案原以美國方面之要求而立案者、故其成立當屬確定的、此結果、能於菲律賓入國者、除派定之數外、皆爲一時的旅行者、學生、入港船員等云

建造飛行船補給
政府應自援助
美海軍特別諮委員會
對愛迪遜長官發勸告

【華盛頓十八日專電】美海軍特別諮詢委員會、十七日對愛迪遜海軍長官、已發出勸告、關於海軍用飛行船之建造、及商業用飛行船之補給、要請政府應自着手援助、因之以不燃性瓦斯爲美國所獨佔、以此關係上、致成爲不將飛行船利用於軍隊用或商業用、可能性之唯一國家、惟自亞克倫號或梅昆號爆裂事件以來、美海軍之將飛行船建造中止、乃不可也、再建造飛行船自始即其所要望者、其計劃乃建造全長六百五十呎飛行船一隻、軟式小型飛行船十隻云。

黨軍補充兵力
强制徵壯丁
惹起民衆嗟怨
黨府躍起防止

（漢口十七日同盟電）亙全線黨軍之敗戰、民衆在兵役期者爲將其補充、强制綁架事件頻發、益招民衆之嗟怨、重慶軍事委員會、邇來命令各省政府、躍起從事彌縫策、略謂、「各部隊及補充團體、因新兵待遇不良、逃亡兵有續出之現狀、爲補充之、以暴力綁架壯丁、民衆激昂、軍規弛緩、而於最近戰門之敗因亦在玆也、此種現象、頻發於全線各部隊、各主管官如不注意矯正、將來惹起如何事態、亦未可知、玆特要望善處」云云。

中華輪船公司
即將在滬成立

（南京十七日同盟電）從事揚子江航運之中日合辦資本三千萬元（日方一千四百萬元、我方一千六百萬元）之華中航運株式會社設立案、業於本月十五日通過維新政府議政會議、決將社名改稱中華輪船公司、本月二十五日於上海開發起人總會、有正式設立之機運。

英艦侵入挪領海
緝捕德國商船
扣留之英船員均被收容
德船員抵抗被擊斃數名

（倫敦十七日同盟電）英海軍省十七日發表英國驅逐艦隊、於挪威領海內、追蹤德國補給船亞爾特馬爾克號、救助於該輪扣留中之英國船員而收容之旨如左：十六日於北海海上警戒中之英國驅逐艦隊、發見德國補給船亞爾特馬爾克號、即將其追入挪威領海內、使之挫礁後、遂救助於該船船底扣留中之英國船員三四百名、此際我艦隊因亞爾特馬爾克號乘員抵抗、遂不得已槍殺四名、另有五名負傷、按亞號爲前此於烏路圭國沿海自沉、德國小型戰艦秀杯號之補給船、於大西洋上活躍中收容秀杯號擊沉之英國商船乘員而驅返本國之途次中者。

（柏林十七日同盟電）德國有商船亞爾特馬爾克號、十六日午後十時於隔挪威北部海岸二百米突之海上、被英驅逐艦哥薩克號（一八七〇噸）襲擊、該號乘組員對亞號非武裝船員、以步槍亂射、射殺四名、另有五名重傷、後、即將亞號扣留中之英國船員帶走云。

美羅斯福總統
抵巴拿馬上陸
與希克慈司令等會談

【巴拿馬十八日專電】羅斯福美大總統、十四日由華盛頓出發、其後巡洋艦塔斯號已向墨西哥灣、據十七日巴拿馬地帶防備司令部發表、羅斯福大總統十八日午前在巴拿馬上陸、與巴拿馬運河防備軍、希克慈司令官以下會談、關於巴拿馬運河追加江門建設案、與大西太平兩洋連絡地點防備强化案、似有所協議、羅斯福大總統今後之日程、將通過巴拿馬而赴太平洋云。

魯東主要匪團
總計黨共匪分十六部

在魯東山岳地帶、呼號焦土抗戰之黨軍殘匪及共產系匪團約二萬、因此次日軍徹底的一大包圍作戰、退路被遮斷、遂集結魯東半島地區、然海上業已禁止一切船舶航行、並實行封鎖、此等匪團、在半島部山地、將試最後抵抗、其運命正迫在數日間、殲滅可期、玆列舉共主要者如次：

共產系匪團

△高錦純、第八路軍山東縱隊第五支隊長、在招遠南面地區有根據、在膠東方面匪團中、爲最有力者、共有力部下

△于棋、在牟平南方地區、亦有强力之地盤、拚命從事赤化工作、因有東漸之勢、與國民黨系趙寶源匪並蔡晉康匪、屢次相尅、結果、因匪迫國民黨系匪、漸次獲得地盤。

△孫瑞夫、八路軍第五支隊六二團長、高錦純麾下、在棲霞北方地區有根據地

△姜立川、八路軍山東縱隊第二支隊司令、於去秋經諸城、膠縣、侵入山東半島部、現在萊陽東方、勢力稍弱、共產軍兵力如上、高錦純直轄部隊約千二百人々右、以下孫瑞夫三五百人、姜立川三五百人左右

蔣系匪團

△李先良、沈鴻烈所任命之爲魯東行署主任、雖領導對七九、十三等各區專員、但因命令不能徹底、蔣系匪正有蕃雄割據狀態、爲謀構成軍政一體之抗戰力、乃於一月下旬、召開軍政聯合委員會、進行種種協議結果、雖稍成功連繫、但不過形式上之結合而已。

△趙寶源、十三區行政專員兼保安司令、十三區爲萊陽、即墨、平度、萊州、昌邑等處、於該地方爲有最大勢力者、任蔣系軍魯東抗日聯軍總司令、雖受日軍十部嚴正工作之打擊、但仍有相當兵力、以萊陽爲中心、與高匪相尅、遂受日軍並高匪之攻擊、遂大受打擊云、兵力有約千名左右。

△趙漢卿、趙寶源之副司令兵力五百名。

△張金銘十三區保安第十八旅長、兵力有三百名。

△高玉璞十三區保安第四旅長、兵力有三百名、高原屬張步雲部下、現在萊州附近、反共意識濃厚、與共產軍相尅激烈。

△蔡寶康、第九區行政專員兼保安司令、直轄福山、登州、棲霞、曹州、招遠、有兵力約千名、盤據棲霞東方山地、最近不堪日軍之討伐與高匪之壓迫、深爲苦惱、然其對策、强迫民衆焦土抗戰、放棄村落逃避之際、必命令焚燬糧食、又對井水並飲料水、均投入毒物、對公路山道電綫等悉加破壞等、謂決不使日軍利用。

△徐淑明、第九區游擊四八支隊長有兵力四百名、在招遠東牛、掌握金鑛、惟因最近日軍之討伐與隊內餉項不濟、有生動搖之勢。

△鄭維屏、第九區行政專員兼保安司令、有兵力八百、直轄榮城、文登、牟平、海陽等處、該地區因從來日軍未大討伐、故地盤略鞏固、却無領導力、以半島東端爲根據。

△秦玉堂、保安二六旅長兵力三百名、去秋受日軍討伐而潰滅、現在海陽縣下圖謀再起工作、對民衆苛斂誅求、民衆嗟怨、恨之刺骨。

△苗佔奎、保安第六旅長在海陽東北方、兵力五百名

△丁福庭、保安第三旅長兵力五百名、以上兩名、乘秦玉堂之衰弱、企圖獲地盤。

△王興仁、事變前曾任石島鹽警隊長現任保安第二旅長、有兵力八百名左右、在半島突端部、以榮城、文登等處爲獨自之地盤、與他匪團、無何等連繫、對丁庶關係亦不良云。其主力置在石島、於該處西北方高地、設山砲二門、以備日軍進攻、石島港內停有多數舢板小艇等、供給燃料軍需品、王軍所須軍費、皆爲田賦、因苛斂誅求、故民衆對匪感情極呈惡劣。

△張建勳、保安第五旅長、有兵力四百名、在海陽東東北ゝ海岸綫、

△陳光庭、爲王興仁之副司令、其他在沿岸地方、有無數之大小匪團、從事海賊行爲云。

胃病良藥
諾餌妙散片
ノルモサン

諾餌妙散片在胃內能掩蔽胃粘膜之全面、以隔絕胃液刺戟而保護患部、一方面又能吸收胃酸、收斂胃腺、以治其病原、是故服此以後、如早晨夜間空腹時之胃痛、食後胸內痞塞、嘔酸、噯氣、溜飲等諸種胃病症狀、莫不可以治癒。

【主治】胃酸過多　胃痛　胸內痞塞　嘔酸　胃潰瘍　胃炎　噯氣　便秘　酒醉　船車眩暈

【包裝】大粒　六片　一八片　四五片　九六片　一八〇片　三四〇片
小粒　七二片　一八〇片　三八四片

詳細說明書及醫師實驗報告另印成册備索即寄

株式會社 武田長兵衛商店
總行 日本大阪市東區道修町
天津出張所 天津日租界旭街三三

各大藥房 均有經售

39(5)113

地方新聞

濟市各界熱烈舉行
興亞示威大會
燃放五彩焰火飛機散傳單
會後大遊行呈空前盛況

濟南通訊　山東省公署宣傳室、爲促進興亞、喚起民衆有深刻之認識、於十七日晨十時、召集本市各界民衆、各機關團體、學校等、在城內皇亭體育場、舉行興亞促進民衆示威運動大會、會場門口及各通衢、均高紮彩坊、橫懸「山東濟南興亞促進民衆示威運動大會」紅色布幕、中懸中日滿三國國旗、及「興亞和平」四大字黃色布幕、參加民衆及各團體萬餘人、遊行路線、開會之時、除在會場、燃放五彩焰火、助興亞之氣運外、並用飛機散放傳單、冀本省三千八百萬民衆、一致邁入興亞之途、會後舉行大遊行萬人空巷、情況極爲熱烈、茲將大會秩序、及宣言分別錄下、

大會秩序　（一）開會（二）全體肅立（奏樂）、（三）向中日滿三國國旗行開會詞、（五）朗讀宣言、（六）省長致訓詞、（七）機關長致訓詞、（八）顧問致訓詞、（九）各機關代表致詞、（十）各團體代表致詞、（十一）各學校代表致詞、（十二）民衆代表致詞、（十三）呼口號、一、殲滅共產黨要民衆總動員、二、民衆爲東亞和平奮起運動、三、興亞要建中日滿協同體、四、興亞要反共倒蔣促進和平實現、五、中日滿單一化成功萬歲（十四）遊行

大會宣言　蘆溝橋畔、一聲霹靂、東亞民族之迷夢驚醒、興亞建設之坦途展開、凡屬瞭澈東亞大局世界現勢之東亞人士、無不感奮興起、掬至誠之意念、抱萬分之決心、努力於興亞偉業、以期新東亞之建設早日成功者、誠以東亞乃東亞人之東亞、興亞當然爲東亞人之責任、東亞前途之發揚光大、實以東亞人之自身努力爲依歸、所以興亞運動、爲東亞民族一致之要求、實行復興東亞、解放東亞、造成光明燦爛之東亞、乃興亞運動之意義與目的也、回溯東亞民族、自十九世紀以來、即遭受西洋民族之侵略壓迫、或被完全征服、或失去獨立自主之能力、東亞不啻已成西洋民族之殖民地與銷貨場所、東亞民族之精神思想、均受重大侵襲、處處爲歐美之支配、任人操縱擺弄、故東亞主人翁之地位、早已動搖、此實東亞民族之最大恥辱、幸我友邦日本、在太平洋上發憤爲雄、又向高瞻遠矚、看穿白色帝國主義者之心理、深知東亞整個團結之必要、特揭起興亞之號鐘、喚醒東亞民族之自覺、以期共同獲得解放之光明、吾人爲自身福計、又安能不一致奮起、努力而作共鳴、良以興亞運動、實東東亞民族自覺的解放運動也。同時更當知危害東亞之大敵、除白色帝國主義者外、厥爲赤色之共產主義、彼輩既已伸其魔手、在中國宣傳共黨、挑起中日之戰爭、又復欲以中國爲赤化東亞之根據地、使東亞民族陷於萬劫不復之境而後快、我東亞民族、苟欲生存、非撲滅此共產惡魔不爲功、故友邦日本、毅然樹立東亞防共義旗、結成中日滿防共同盟、以東亞爲防共中心自任、此種重大任務、吾人既不可玩忽輕視、更不可自甘暴棄、因爲此乃東亞民族生死存亡之關頭、必須與興亞運動中強化防共陣容、方能使東亞赤禍澈底消滅、實現東亞民族所期待之興亞偉業、所以興亞運動、又實爲東亞防共壁壘的強化運動也、再就近日世界趨勢觀之、民族之生存戰爭、咸趨於集團化、因爲合則俱存、離則共亡、已成爲鐵般之定律、東亞民族、又豈能獨出例外、況且思想上之恐怖、與集團式之戰爭、已在歐洲爆發、在此種複雜險惡的局面中、吾東亞民族、尤應互相提攜、團結一致、造成一種堅強穩定集團、開誠佈公、推心置腹、站在平等互惠之立場、以圖共存與共榮、排除一切邪怪之思想與勢力、奠定東亞之永久安寧、此種神聖的任務、既經友邦倡導、吾人理應於興亞運動中努力實踐、所以興亞運動、又實爲中日滿平等互惠、共存共榮的團結運動也、更進一步言之：近百年來、自由主義、風靡一時、世界無日不在思想敵對、與功利抵觸之衝突激盪中、社會一切不能穩定、癥結全在乎此、質言之、即西方自由主義、功利思想之宣告失敗是也、是故苟欲維持人類的幸福、必須本諸東方固有的道義精神、奉行新民主義、以達世界和平之理念由此可知吾東亞民族、不但爲本身之幸福計、有緊密提攜、共存共榮之必要、即在新民主義所含之齊家治國平天下之意義中、爲保障人類之和平與福祉、東亞民族、更應基於道義精神、竭力提攜、羣策羣力、以擔負崇高偉大之使命、此又興亞運動之終結目的也、總之、吾人已有痛切之覺悟矣、澈底之瞭解矣、深知興亞運動、爲東亞民族生存之唯一光明大道、爰是抱定決心、勇往邁進、不畏難、不苟安、不惜犧牲、不避艱險、誓不達到排除赤白兩種禍患以實現東亞之和平宗旨而不止、天地昭鑒、勿渝此言、山東全省興亞運動大會。

魯南道方道尹
蒞濰視察
日內赴安邱

濰縣通訊　魯南道方道尹、偕同高井顧問王秘書及隨員多名、於日前下午二時許、由青州（益都）蒞濰視察、本縣常知事及商會王會長各機關代表、聞訊後、即赴車站迎接方道尹下車後、首先分訪友軍各部隊各機關次抵縣署、指導模範縣應推進之工作、承爲詳細、聞在濰逗留一二日、即赴安邱視察云。

京電話改自動機
初步計劃完成
敷設路線大致就緒

北京通訊　華北電電公司、爲謀改良京市電話設備、去歲曾決定將全市電話機、改爲自動式、俾增進通話之速率、自動式之話機、去年秋間、即已運到、開始改裝及敷設路線之工程、時局內之電話用機及路線目前大致皆已就緒、遲至本年五月末或六月初間、第一步之改裝自動機之計劃、即可實現、正式通話、東局現有之用戶、連同北分局之一部用戶約七百戶、合計第一期自動機用戶預定爲七千戶云。

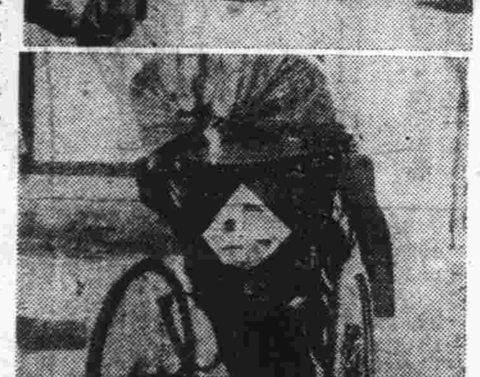

（寫眞上係濟南市通衢所紮之松坊、下爲人力車尾之興亞紀念徽）

華北華中電話幹綫
年內全部修竣
各地增電話局十八處

北京通訊　華北電話電信公司、爲謀華北電信事業之擴充強化計、頃對本年度之事業計劃、業已大致確定、事業資金費總額達二千萬以上、本年內預定新設之電報局爲十三處、電話局十八處、華北華中間之電話聯絡幹綫、亦於本年內全部完成、同時並以北京爲中心、對濟南、石家莊、厚和、青島、太原間之電話直通幹綫、分綫補修改良延長、新加入之電話用戶、預定在八千九千其間、北京電話之交換方式、亦加以改善爲自動化、至青島、天津、芝罘之海岸電報局、並增設連雲港及塘沽之船舶通信云。

交通公司組織
道警備隊
確保各沿綫治安

北京通訊　華北交通公司、爲確保華北各省交通沿綫治安、及旅客安全起見、特組織鐵道警備大隊、現已着手進行、派職員三人、赴各地招編、俟招編完竣後、再行派員檢閱、將來之編制方法、須視此次收編之多少、方能決定、聞在大隊以下、共分若干小隊、至於服裝給養、則均由交通公司方面供給、故今後華北交通沿綫治安、可保無虞云。

北京民食
已告無虞
大量麵粉雜糧紛紛運輸到京

北京通訊　京市食糧之供給問題、自由六幸聯合成立食糧輸入聯合辦事處、實施統制後、各地之食糧經中日關係當局援助及該處之疏通、麵粉及雜糧均已源源而來、民食可告無虞、日前復經該處及中日當局之斡旋、已有日本麵粉四千八百袋、及蒙疆雜糧二千七百噸運京、小米已全部分配各糧店及磨房按每斤一角五分零售市民、該項麵粉、日內決將由該處及警察當局協商售賣辦法、分配與外城住戶食用、並聞滿洲方面最近期內、亦將有雜糧十萬噸、陸續輸入華北各地云。

高密民衆歡送
伊藤班長

高密通訊　駐高密友軍宣撫班、自千田班長調遷後、即由伊藤宣撫官代理、日前伊藤代理班長、復奉令轉勤、於日前下午五時搭車去青、伊藤代理班長、自去年五月蒞密後、對於宣撫工作、推進不遺餘力、本縣民衆、受惠良多、聞訊之下、均表依依、特於日前下午五時、集合各機關、各團體、及民衆代表、赴站歡送、伊藤代理班長對於歡迎送人員致辭表示謝意後、即乘車東上云。

長山縣改修周鄒公路
淦水橋已告成
中日長官均參加落成禮

周村分社通訊　長山縣周村車站至鄒平之公路、向須貫通周村鎮內、路面既狹亦多彎曲、於行車極感不便、前由省方派員會同詳勘、俾路綫改移鎮外、俾輕而易舉、惟跨過淦水（俗稱干溝河）、應架設橋梁估計需費一萬二千九百餘元、因地方財政困難、由省款補助半數、其餘由長山縣自籌、建設廳並派譚技正張按佐來縣指導會同修築、於二十八年十二月二十二日開工、費時十有七日、共征民夫三千五百餘名、至本年一月七日、改修完竣、道路坦平、行車便利、木橋工程、亦同時着手、由本縣採購木料磚石等物、於一月五日開工、至二月七日工竣、共用工料費一萬二千七百餘元、即名淦水橋、日前舉行落成典禮、省方派川崎技術官、及建設廳長代表譚技正祝百來縣參加、縣知事顧問偕建設科長技術員等、先時前往佈置戒備、日華各機關長官及民衆代表、到達三千餘人、十二時開會如儀、由邱知事及省代表詳述建橋經過、於掌聲雷動中、邱知事親行剪綵禮、領導大衆行渡橋式、萬歲高呼、情況異常熱烈、在此財政困難治安未定之期、有此偉大之建築、足證該縣對於建設確具相當之努力云。

蒙疆政府規定
縣市制度
力行地方自治

厚和通訊　關於蒙疆地域內之縣、市官制、並縣、市制之制定、曾由蒙古聯合自治政府民生部起草中、嗣因於近日業已獲得成果、是以即呈送轉總務部、刻正銳意審議中、按此項官制、大體乃以滿洲國之此種制度爲基礎、而經立案置主面於（一）預算制度之確立、（二）至於人事問題、則採用拔擢新進主義、（三）如調官制行政、勿甯謂尊重地方特殊情形、而力行自治行政之三項、完璧之行政、而以把握民心爲目標者、尤值注目、至於大綱、擬於近日、即由政府總務部發表云。

臨淄宣傳班等
雪地宣撫
召集民衆講演

臨淄通訊　本縣友軍宣撫班、縣宣傳班、於日前帶領救國宣撫隊隊員〇〇名、携帶大批宣傳品、及各種藥品、新年佈告等、赴城東東北鄉一帶宣撫、計到有將王莊、大夫觀葛家莊、蘇家廟、韶院莊等村、到處盡白玉滿地、雪積盈尺、該宣撫人員等、仍努力工作、每到一村、均召集民衆講演、大致對於新政權之認識、及東亞秩序之新建設、並新年民衆應知之重要事項、本縣施政之計劃、都懇切講解、使新年民衆澈底明瞭、於午後五時許、始踏雪返城云。

我國參加東亞競技會
定期選拔代表
預選後分在京青訓練

北京通訊　日本紀元二千六百年奉祝東亞競技大會、已決定於本年六月七日至十日止在日本東京連續舉行四日、參加者、計有中國、日本、菲律賓、南洋羣島、滿洲國、猶太、暹羅、夏威夷等八單位、華北新民體育協會爲籌商我國參加此次競技大會起見、復於前日下午新三時、在西城舊構欄衚衕華北電電俱樂部、召開競賽委員會首次正式會議、討論一切應進行事項、屆時到有安田主事以下各委員・李洲・劉銘・張守義、林朝權、木村靜雄、王蘭、劉子貞、王鬱吾、傅寶瑞、佟復然、李世明、王士林、張立三、楊悲榮、翁暉光、胡仁源、李禎、及本報記者等二十餘人、開會後、首由安田主事報此次赴東京參加準備會議之情狀、並於本機商討增聘競賽委員案、結果奈良岡良二及竹內、土村三氏被聘爲隨上部競賽委員、李相白氏被聘爲顧問、旋又規定我國代表選拔日期、暫定於四月六日在京市公共體育場選拔、此次選拔標準、係根據上次赴滿選手成績而定、（陸上競技代表選拔標準、已同時確定）、各地所派選手一經選拔者、一律自四月、十二日起、在北京舉行合宿訓練三星期、五月十五日起、在青島舉行合宿練訓十日、預定於五月三十日或六月一日抵達東京、直至下午五時許始行散會云

漣水附近匪團
幹部多斃命
松本討伐隊獲偉大功勳

徐州通訊　在漣水警備之松本討伐隊、曾於本月八日、在該地西北十八公里地點、剿攻第八路軍四百餘名、並殲敵團長陳克天（前報陳克子者誤）當場擊斃、已誌本報、是後該部隊調查敵匪遺棄屍體、結果、確實證明其中數屍、均係敵匪幹部人材、當場陣亡矣、除團長陳克天外、計有第一連長王兆明、第一排長嚴永文、第二排長洪錦章、及班長數名、由此發現、更使松本討伐隊、再奏凱歌云。

臨邑友軍及縣警隊
圍剿八路殘匪
激戰三小時匪逃縣境以外

臨邑通訊　本月四日、縣境二區永安鄉龍灣一帶、突來八路匪徐尙武、李巨五、何鳳岐、朱長和、率約四百名、盤踞龍灣鄧家井崔家李宮道家、搶架擄掠、駭人聽聞、據該區自衛團主任于新嶺報告、縣公署即遴派幹練警團、並偕同駐臨友軍、馳赴該區龍灣村、正值該匪等大肆擄掠、我軍與友軍即將匪衆進擊包圍、我方士氣甚旺、激戰約三小時許以上、遂將該匪部擊潰、濤逃縣境以外、是役檢查計斃匪十一名、負重傷者十餘名而我方僅陣亡一名、天已晚十時矣、因黑夜不便追擊、始行整隊回城、但此次激戰結果、卒使該匪等相率、不敢竄擾我境云。

便秘百害　下痢危險
大腸乾燥難永壽
慢性泄瀉定死亡
忽略了輕病……淪成了重症
盲服了頃藥……影響了健康
半月來讀者問訊腸病之總答覆

〔問〕　敬啓者敝人李家驥、現年四十二歲、二月以前、忽患大腸燥、每隔二三日大便一次、並不覺有任何痛苦、近日忽然覺得終日頭昏眼花、夜間失眠、一身困乏、友人勸敝人服用若素、不知相宜否、並歸敝人所患係何症；祈抽暇作答、不勝感激之至、　介休李家驥

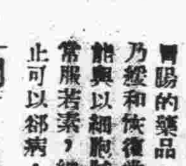

〔答〕　閣下所患病症、係血壓高、日久不治、勢必釀成腦冲血（即中國所謂中風症）其主因不外、大便在腸內、積之日久、因發酵而生出之毒素、穿過腸壁、而隨血液流行、血管受此毒素刺激、變爲硬化、因此而血壓日高、久之腦冲血發現、必不可救治。若素爲潤腸藥品、服用四五日之後、大便必能正常、且若素含有殺菌抗毒成分、能將血液之毒素殺盡、頭昏眼花自然痊愈、血液既不受毒素刺激、神經當然恢復其常態、失眠問題、自然解決、此覆

〔問〕　編者先生：我是一個十九歲青年、由本月初患便秘症、同學們告訴我、便秘的人不長壽、我害怕極了、去問我們的生理教員、他也那麼說、便秘是不長壽的、你快想法子去治吧！我更害怕了、常見報端有醫學常識、故此請您答覆、是我所希望的、謝謝您！新鄉胡紹義

〔答〕　便秘不能長壽、卻是實在的事、其主因不外腸內宿糞發酵、所生之毒素、刺激細胞、細胞因此頹廢而死亡、細胞死亡、人體即無生機矣、人體無生機、焉能生存於世界；治便秘的方法、以若素爲最佳、因爲若素是營養胃腸的藥品、不含瀉劑、乃緩和恢復常態、且若素能與以細胞賦活作用、故常服若素、細胞賦活、不止可以卻病、且可以長生

〔問〕　主編先生：我自從十七歲脫離了學校、二十歲和張君結婚、作了家庭的主婦、終日操勞家事、十分痛苦、近來忽然面部長起小疙瘩、不知與操勞是不是有關係、又我在一月前患了便秘症、日子長了、有害處沒有、請您告訴我可以嗎？謝謝您！　天津宋淑貞女士

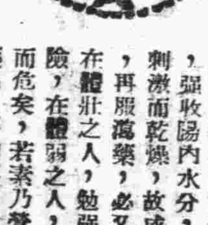

〔答〕　面部起小疙瘩、與勞作無關、卻與女士所忽略的便秘、有密切的關係、便秘之害、除前二問所答者之外、其毒素如侵入淋巴腺及皮膚之間、面部即起粉刺、面皰、女士所起之小疙瘩即是粉刺之一種、可常服若素、通便潤腸、此乃根本治療法、不然只搽抹雪花膏類的化妝品、絕對無効、且若素含有抗毒素及殺菌素、服用粉刺自可剷除、若素更含有補血成分、久服面部不止清潔且常如出水芙蓉

〔問〕　敬啓者敝人三年前因腹痛、吸食鴉片、日久染成惡癖、雖數度想要戒除、惟因痛苦異常而終止、至今仍淪於苦海、前月更得烟痢、每日瀉二三次不等、近聞友人言、若素可以戒煙、且無痛苦、不知是否實情、請最近期內答覆是荷　臨汾樊書嵐

〔答〕　吸鴉片之人、服用若素確可減少煙量、及吸食不足情形、且面部不現貧血現象、至於烟痢、係腸膜受烟毒激刺所致、服用若素有良効、因爲若素是營養胃腸藥品、能將腸膜恢復其固有狀態、且若素有制止烟毒之功、對于烟痢更有神効、可安心服之、烟量定可少減、烟痢自然痊愈戒鴉片無効。

〔問〕　敬啓者敝人在本年六月間、得便秘症、友人勸服（編者删）服後半日、大見功効、不略自此以後、每日瀉三四次不等、較便秘更爲痛苦、五日以後、較前更爲衰弱、敝人大恐之下、遂又服補藥、不料服後不瀉又變成便秘、較前更甚、（下略）　開平李子周

〔答〕　便秘與痢疾、不外腸機能發生障碍、因腸膜發生之現象不同、所發生之病狀亦異、普通治療便秘藥品、多爲巴豆霜等毒品製劑、服用之後、必腹痛而大瀉、瀉後腸膜受毒素刺激、必因此而成習慣性下痢、再用澀性補藥、強收腸內水分、腸膜受刺激而乾燥、故成便秘症、再服瀉藥、必又中毒、在體壯之人、勉強尙無危險、在體弱之人、必因此而危矣、若素乃營養胃腸藥品、不補不瀉、功用不過恢復平日常態、腸機能常態恢復、自然一切都如常人、便秘痢疾何患不能痊愈若素價目小瓶八十四片、定價五角、中瓶三百片定價一元六角、大瓶一千片定價五元、華北總批發地址、在北京新開路四十五號若素製藥公司、各地大藥房均有代售。

Bio

換新面目
恢復健康英雄氣色？

戒烟奇藥

本藥專戒鴉片、白面、嗎啡、海洛英等癮、服用、新吉福德祿、毫無痛苦、不寒、不燥、決無副作用、在最短期間不知不覺中脫離苦海、而登光明之大路矣、無論男女老幼、均宜服用、服法盒內另有詳單說明、價目小盒五十片二元、大盒一百片三元八角

新　吉　福　德　祿

膠東總批發處　青島華泰商行　地址即墨路門牌二十四號

歡迎分銷　利益優厚

經售處　膠州路杏林大藥房　海泊路中國大藥房　天津路神州大藥房

菸絲金黃　氣味芬芳

總代理（東映烟廠販賣所）
招遠路（電話三〇九一號）
天津路（電話五七三三號）

東映烟廠　青島膠縣路七十五號　電話六二五五番

戒煙　痔瘡
黑白毒品　七日斷清

本院運到大宗德國最新藥品、注射、內服、皆用清毒藥劑治療、無論烟癮大小、限一星期、完全戒清、戒除期內、不礙工作、戒後檢驗血液、絕無毒質存在、擔保永不復發。

治療方法、新穎完善、專用塗藥治療、使痔核、漏管、自然枯落、絕無刀割、火灸、結紮、等痛苦、無論遠年近日、內痔、外痔、脫肛、便血、裂創、及一切肛門症、一次包治、塗藥期間、行動自由、並不妨礙各項職業。

山東路北首二〇〇號　濟衆診療所

立止夢遺滑精　專治腎虧腰痛
全鹿補腎丸
買一送一

專治腎虧腰酸腿疼面黃肌瘦精神困倦週身懶惰房勞過度陽痿不舉見陰即洩夢遺滑精不夢即洩腎虛小腸疝氣頭昏目眩功能由腎部直達丹田補腦添精壯力固精補腎老人精衰氣虛無力一服立效每盒一元大盒二元買一盒送一盒

青島分銷處

調經養血
保眞丹
婦女常服永保平安　安胎種子坤中之寶

經血不調前趕後錯忽多忽少血色不正病塊積聚崩漏白帶經期腹痛兩脅發脹腰酸腿痛四肢無力氣血兩虧胸膈滿悶面黃肌瘦不思飲食胎前失調產後作病瘀血成病發燒作冷頭暈頭痛吐嘔惡心多年不孕子宮受寒經期不通左條右坯乾血雜疾立服一效每付三毛一打三元半打一元六毛

太和春　金鄉路萬春堂藥店　高密路福海藥房　黃島路中間
泰和堂　台東鎭咸海路　博山慶雲鞋莊　膠州民智商行
北京大仁堂　開設濟南小緯六路北口　函購即寄

橫濱正金銀行青島分行

本行創立歷有五十餘載、資本殷實、極蒙社會各界贊許、資本金壹億圓、業已完全收足、另有積存金一億三千九百六十五萬圓、總行設在日本橫濱、分行設在東京丸之內、名古屋、大阪、神戶、門司、長崎、小樽、羅府、倫敦、巴黎、漢堡、柏林、亞力山大府、紐約、舊金山、[illegible]、檀香山、[illegible]、孟買、喀爾喀達、[illegible]、香港、廣東、上海、漢口、天津、北京、大連、[illegible]等處、并餘通商碼頭、亦均有妥實代辦之家、專辦各處匯兌、[illegible]、各種定期活期各種存款、並抵押貼現各種放款等一切銀行業務、[illegible]路一號本行面洽可也

電話　二三七〇　二九九〇　三六四六　三一一四　二五八二號

支配人席　副支配人席　輸出係　輸入係　撥付劃引係　[illegible]號

送金係　預金係　出納係　公衆用

關於「放送話劇」譚

聊心

人在饑渴的時候需要食糧。然而這里所說的饑渴不僅是肚子的問題、而且包括精神的問題。治療精神饑渴的食糧是什麼呢？那該說是藝術。

有人說過藝術有：文學、戲劇、音樂、舞蹈、雕刻、電影、書法、建築等各部門。在最近並且有人承認「放送」（即無線電廣播）也列爲藝術部門之一。「放送」在我們所聽到的節目裏、除新聞以外、有娛樂節目、不過那只是一些通俗的舊劇或音樂唱片等。也許正是因此、現在有人提倡把話劇灌入麥克風去、廣播給聽衆。這確乎是一件可喜的事。

偶而我們也從聽到過一兩次從北京轉播來的放送話劇、然而我們對於那個好像感到一點陌生、因爲牠沒有引起我們多少興趣。但這並不是說我們對于放送話劇起厭惡的感情、而是說、那種放送、似乎糢糊了放送的意義。因此我們熱烈的期待着在本市出現一個放送話劇的團體及這種組織。

聲音是需要美麗的、有感情的。這種聲音便是音樂、便是藝術。便是有生命、有靈魂的作品、「放送話劇」自然是聲音的。換句話說也就是聽覺的。假如有一天、在青島市出現了「放送話劇」的團體、或這種類似的組織的時候、我們希望那是一種美麗的聲音、有感情的聲音。來慰藉關着精神食糧的恐慌、甚至充實我們精神的饑渴。

附誌：聞本市近由多數有話劇經驗及愛好話劇的人、在着手組織「放送話劇團」。並其處女作爲曹禺名著「雷雨」。由宋來君改編。一切籌劃正在急進中。相信這個團體不久即可出現。並且相信他們會給予我們一種新的聽覺、美麗的聲音。

——歌帆——

稿約

一、本版歡迎千字左右之小品、散文、隨筆及小說。非特約過長者不錄。
一、惠稿切勿用鉛筆寫、橫寫、由左往右寫、兩面寫、及寄來未完的稿子。
一、每篇稿末須註明姓名住址及蓋章、印鑑須與署名相同。
一、來稿無論刊登與否概不退還。
一、來稿請貼足郵票、欠資不收。

未婚妻

狂夢

人生在世上、只要不打光棍子、總得有這麼一次隆重的婚禮、找一個異性的伴侶時伴着、一同踏上這遙遠的人生旅途。然而這種虛僞的結婚儀式、也很容易造成了一生的幸福與毀滅。因此我對結婚感到躊躇與恐懼、但我的年齡已由少年而轉入青春時期了。我沒有去談戀愛、也沒有結婚的意思、但我的父母卻替我着起急來了；「不孝有三、無後爲大」、一來家裏人少、再說父母也上了年紀、瞧瞧頭髮都白了一半啦！在老人的心中、只是急於想抱孫子、於是便時常爲我的婚事打算起來。我以爲此時自己的事業尚未成就、一時還不能脫離家庭而獨立、我爲了自己的前途和高遠的理想、竟毅然地拒絕了幾個老世交的姑娘做妻子、因此我父親也得罪了不少的朋友。但是這次的婚事、怎麼我竟失掉勇氣去拒絕了呢？我自恨自己意志太薄弱、理智不能戰勝了感情。

那些日子眞像生活在夢中似的、終日只是迷迷糊糊地過着霧似的日子、甚麼門當戶對、溫柔漂亮、學識又好、家風規矩又嚴、被旁人說得天花亂墜、簡直成了個無比的天仙一般。我爲我的未來設想、是應該謝絕了這門親事的、因爲我還年青、我不願在這有爲的時期、便受到家庭的束縛；一個沒有結婚的人、他的一切行動該是如何自由啊！可是當我見了她的面的時候、我的意志竟完全爲她所搖動了。那衣飾樸素而態活潑的少女的倩影、使我深深的陶醉了。這使我沒有拒絕她的勇氣、我只有詛咒自己這脆弱的心靈！啊、婚姻的結合、彼此不會有心上的隔閡嗎？

我一向就憧憬着自由戀愛、但我卻憎惡着現在所流行的虛僞卑污的戀愛。而舊式的婚姻更使我反對、兩性中根本不能明瞭對方的性情、便由媒人的黑手給縛在一起、兩個生疏的心若只是背道而馳的話、怎麼會得着幸福的生活呢？不料現在難題臨到我的頭上來了。在過去我的精神受到不少的刺激、我曾望到一些痛苦的暗影和渺茫的將來、並沒有一個人能明瞭我的苦衷、我知道一個不能明瞭自己心情的人、硬要想使他明瞭是不可能的。不能彼此明瞭的兩性的結合、當是多麼大的苦痛哪！我的心一方面感到過分的懷疑、一面又爲她聖潔的靈魂所誘惑。在遲疑不決之下、父母和媒人都急等着我的回話、我莫名其妙地點了點頭、從此我便有了未婚妻了。以後父親和我說：「你既然自己願意了的、結了婚後若再不滿意的話、你可別購怨你的父母。我們信仰宗教的人家、一生就只能有一個妻子、不能隨便離婚、好在這門親事不是我强迫着給你訂的、事先你已經同意了！」

天哪！就這樣悄然地走入了婚姻的圈套！我於是把希望放在另一方面上、我希望她能改造成一個完善的新女性、女子的頭腦是可以創造的、如果遇有思想腐敗或行動失常的地方、可以漸漸地引導她走到新的路上去、使她成爲一個理想的伴侶。想到這裏我的陰晦的心兒、又有一些鼓舞了；但這也只是理想啊！

我不是一個宿命論者、平常總以爲祇要不怕一切危難地和命運相抗、便可得到勝利、誰知現在我完全屈服於命運之下了。命運也許能賜給我一個良好的伴侶、共同攜手向幸福的樂園邁進；但它也能爲我的未來造成灰暗的牢獄、使我沉淪在憂鬱失望裏、再沒有勇氣向光明的路途前進、那時我將悽愴地永度着痛苦黑暗的日子、一直到寂寞的死去、埋入了蒼老的墳墓。

現在、橫亙在我面前的是幸福與毀滅之途、然而我不能預知那未來的一切、此後我只有聽隨了命運、摸索在苦悶的暗途中、我沒有反抗命運的餘地、一切只有聽命運去安排吧！我憂鬱我的未來、而徬徨於疑慮與矛盾之中。我等着、靜靜地等着、總會有那麼一天、看命運給我帶來的到底是幸福還是毀滅？

王媽

文思

王媽永遠是笑着的、兩臂搖搖擺擺的、好像在使勁幫助她的小脚向前走、那姿勢、誰見了也要發笑、大家都知道王媽永遠是快樂的。

但是、王媽眞快樂嗎？

這只有她自己知道、她今年三十二歲了、到城裏來、也不過兩三年、除了每年賺幾十塊錢省下來寄回家去、也長了不少見識、電燈也知道怎麼開了、自來水管也敢放水了、在她認爲你高興的時候、也常這樣問：「電燈怎麼會亮呢？自來水是從那裏來的？」

這幾天王媽精神不大好、我問她、她說兩三夜都沒有睡覺、我又問她爲什麼？她笑着說心裏有點煩事、可是因爲她笑、我也笑了。

她今年三十二歲、已經守了十五年寡、在她十七歲那年、媒人騙了她的寡母、就把她送到離家幾十里的一個鄉下、這在她寡母以爲只要像媒人所說的那麼有錢、人再好、嫁遠點是沒有係的、誰知一個十七歲的少女、卻嫁了一個三十多歲的滿身是病的丈夫、這在她的心裏、當然是不滿意的、到這時、她的寡母也只有爲她而悲傷命運的不幸了。

她的公公脾氣很壞、妯娌們也都欺侮她傻、她每天受氣、那裏能找到一點安慰？幸虧她的丈夫不打她、除了拚命的工作、還要挨罵、在她就覺得是最幸福的事了。

不幸得很、剛剛嫁了九個月、還懷着八個月孕、她那多病的丈夫死了。她對于丈夫雖無好感、但由此想到自己的前途更加暗淡、不由得痛哭許多次。

家裏是不願容她住下的、强迫她改嫁、鬧過、哭過、也爲這件事、結果才允她在重壓下過着奴隸的生活。

不久、她分娩的時候了、妯娌們以爲她生個女孩或者孩子死了就更可以藉口强迫她改嫁、好奪過她應得的產業、于是替她收生的人、在嬰兒剛呱呱落地的時候、用力掐他那嫩弱的腦袋、想把他捏死、誰知嬰兒是好好的長起來了。今年已經十五歲、腦袋上仍留着兩個手指捏的痕、這痕跡時時使王媽看了心疼。

從此、王媽又有個兒子伴她受罪了。

她每天有每天應作的事情、她的兒子是像豬狗一般的扔在地上、沒有人理、也沒有人愛。這時她不但爲她的命運流淚、也爲她兒子的命運悲哀了。

不管她的遭遇是多麼痛苦、她對她公公永遠是孝敬的、可是她公公對她的妯娌們都好、就是不喜歡她、嫌她傻、嫌她笨、她小心翼翼的侍候公公、直到公公死、她還用她自己的地典出去的錢料理公公的後事、她的妯娌們不但不肯幫一點忙、早到一邊去爭奪她公公僅有的那一點遺產了。

她所能忍受的奴隸生活、也有使她不能再繼續下去之勢、妯娌們、族人們用種種無理的方法壓迫她、再加上她欠的債、逼得她無法再在鄉間生活、兩三年前、她就跟一個鄉親到城裏來謀事、她的兒子就交給她的寡母了。

現在、她的債也快還清了、城裏生活也過慣啦、也不大掛念她的寡母和孤子了。但是她一想起當初作女僕被人使用而覺很難爲情的事、臉上還羞得發紅呢！

我很同情她、時常和她談天、願意幫她解除痛苦、但是她心中永遠懷疑着：如果不是上輩子作了孽、我這輩子爲什麼這樣命苦？都說「命運」不可信、但是爲什麼人家享福、我就應該受罪？」

王媽永遠是笑着的、王媽眞快活嗎？這只有她自己知道。

東萊趙琪略歷（三）

公言

十一年、兼任全省戒嚴高級執法官、十七年五月、省權解紐、當內憂外患之衝、處孤立無援之地、君從容坐鎭、匕鬯不驚、十八年四月、南京國民政府特派陳中孚爲專員、來青接收埠政、君於四月十四日通電去職、在任四載、處理內政外交、深知大體、出之以廉明、運之以勤敏、周旋壇坫、悉協機宜、瓜代之際、將歷任積虧償清、猶有餘款七十餘萬、以交後任、中外人士、罔不歎爲不可及焉、解組以後、退居林下、淡泊自甘、意豁如也、其先世明清兩代、遺著頗富、乃蒐爲一編、顏曰東萊趙氏楹書叢刊、校印行世、藝林珍之、君前曾修膠澳志、編輯膠澳行政紀要、法令彙編諸書、復於餘暇、將德華債務、龍口工程、斐案始末、纂輯成書、以供政治家參考、其留心志乘法令、識見可謂加人一等、時國民政府諸巨公、夙耳其名、將賦弓招、以政見未同、婉言謝之、二十六年七月、蘆溝橋事變突起、全國騷然、君由青避地至津、十二月、青市當軸棄地宵遁、秩序紊亂、萃情惶駭、北京臨時政府行政委員會委員長王公、以君前綰埠政、中外翕服、駕輕就熟、人地最爲相宜、命其來青坐鎭、遣使敦勸再三、詞極懇摯、會青市商民、亦迭電以請、京津鄉邦耆老、尤殷殷督促、君關懷桑梓、慨然回青、中外人士、公推爲治安維持會會長、兼復興委員會會長、是時地方殘破、民物凋零、行政機構、完全停頓、憑藉毫無、同於草創、君乃從事因應、規畫興革、凡百庶政、次第推行、黎明即起、午夜而息、殫精竭慮、至忘寢廢食。勵用公帑、竭力撙節、復得中外各方之助、一年以還、市政頓改舊觀、迨維持會結束、又移交市公署經費節餘達五十二萬餘元之鉅、二十八年一月、青島特別市公署成立、政府以君維持治安、勳勞卓著、任命爲青島特別市市長、君膺命、賡續任職、乃益勵精圖治、期臻上理、本以前行政方針、爲設施程序、庶政公諸衆議、用人務當其才、百度維新、輿論翕然、旋又奉命特任爲臨時政府委員、兼襄中樞、彌殷獻替、是年四月、日本東京方面、邀請各國京津青濟滬各市市長均被邀參加、君與日英美國際名流、周旋酬酢、故其言論風采、頗有東西外交家之氣度、東京市會議長松永東先生、亟讚其爲政治家市長、外交市長、各新聞紙競相登載、可想見彼都人士、傾慕之誠矣。

寂寞

笑濤

不知不覺的走到海邊上、水泛起微浪、輕輕地拍着沙灘、發出了刷刷的聲音、彷彿是在彈着幽咽婉囀、不絕如縷的調子。遠處的碧波上、盪着三兩隻漁帆、使一幅優美的圖畫更生色不少、但想起夏天那時、波濤洶湧、氣勢赫赫、幾十百個人兒跳在他的懷抱裏、那麼洋洋得意的游着泳着、現在顯然的是寂寞得多了。我在沙灘上坐下、望望周圍沒有一二人、只有自己對着這個無邊無際的大海。

「寂寞哇！寂寞哇！」我自言自語的幾乎要喊出口來。（完）

「落絮飄香」讀後

倪瑞琳

世人皆知小說家言盡屬空中樓閣、然而小說亦有移風易俗之力；其感人之深、與戲劇不相上下。常見一般青年因迷於「紅樓」而以「賈寶玉」自命、覓「黛玉」而不可得、竟至神魂顛倒。亦有閱劍俠說部而欲入峨嵋山修煉者、可知小說潛移默化力之深、實有不可思議者。

余生平最喜讀小說、尤喜章回體者。本報曾刊王若羽之「落絮飄香」、係一中篇言情說部。王君曩在北京主編小小日報時、以著偵探小說知名、此次爲本報撰言情者、實屬不可多得。

綜論全部最精彩處當屬「秦樸齋借淑玲進城、於大雨傾盆中遣　請菊英相會、菊英以愧極而拒絕之」、此節情緒緊張、描寫入微、令人讀之如身臨其境、不禁爲之惋惜感嘆。

至其結尾、則似嫌過於倉促、于三太太章大少爺均以「禿頭文章」了之、殊令閱者難消其憤。然正因閱者難消其憤、才是落絮飄香的優點。

該說部刊畢、曾有友人詢余有何批評。余曰：「小子不才、豈敢妄評他人作品？」不過余覺「寶劍金釵記」一似與「落絮飄香」多有相仿處、如東胖子與嘯峯、邱亞男、小淑玲、在在均顯示此二說部如出一人手筆。

或曰：「王度廬與王若羽究係一人否？」余當莞爾笑曰：「然也」。若羽兼其生花之筆、同時撰兩小說、而能使數十萬讀者爲之傾倒、其寫作技巧之精熟、穿插佈局之適宜、實令人贊佩之至！

春節零拾

水餃攤

碧光

碧藍的天壁尙留着一彎殘月、雖然是立了春的天氣、然而初晨的風、依然是有些寒氣逼人、煩悶驅使着一顆受創的心、踏上了寂靜淒涼的長街。路上、一個人的影子也沒有、但、這卻正適合了我孤僻的性情、本來、相信我比任何人的熱情都熱、可是自從遭受了德的打擊、竟將我變成一個世界上的悲觀者、我願意在沉靜的夜裏、或黴含有涼意的清晨、長街漫行、尤其是願意一個人、因爲這樣、可得以儘情的來作一些前塵的回憶、來安慰片時的悲悶。

夜裏、下了一點小雨、今天的街道就有些泥濘難行、可是、並沒有因此打消了我的習慣、順着稍微乾燥一點的牆隅腦海展開了回憶、慢慢踱着、

「來罷！先生：纔出鍋的呀！」紛紜的思緒、猛然驚醒。

一處屋角放着一個木板攤子、上面正發出熱騰騰的白氣、一圍一圍的上昇着、三個青年圍坐在一條木凳上、正在低頭吃着水餃、一個一個……儘管往口裏送、對於我的走近、及賣水餃掌櫃的喊聲絲毫沒有加以注意。

「我是有家的人、我有我家的水餃……你的是預備着流浪人的」；我對於他的招呼、像是感到是在向我蔑視、心裏不禁生出一陣怒火。

「我正是一個流浪者呢？因爲我已失去了青春的快樂、慰藉」、矛盾的心情、又減去了熊熊的怒火、重又入了傷感的境地。

「請坐下罷！眞好、一包肉的、」掌櫃的以爲我是沒聽見又重複了一句：

我悽惶地搖了搖頭、在無故回頭的刹那、袖口上染了一片濕的淚痕。

病枕漫筆

島上布衣

（十二）

月前友人某君說、他們有一次聚談起近來物價昂貴、大家感覺着生活終將無法維持。不料旁邊的一位外國牧師作理論的說道：「現在的物價那能算貴、我們在前一元美金還買不到一包麵粉、現在可買到了。」我聽了心中只暗暗祝禱着這位牧師早登「天堂」。

（十三）

最近本來得到一個醫治的機會、那就是有一位友人和我同病。他不遠千里的從北京請來一位世傳專門的大夫、可惜在我知道的那一日、也就是他要返京的那一日、如果我要挽留他、每日經濟的負擔最低限度却要百元、結果我只可望「洋」興嘆。

（十四）

粤習病者忌食蘿蔔、理由是說牠破氣、但北地却說宜多食蘿蔔、理由是說牠能化氣、這樣一來、令我還在病中喜歡食蘿蔔的卻無所謂了、不過從字面上看來「破」與「化」兩字根本就有點曖昧難解！我明白了、這又是我們的金木水火土。

痰喘咳嗽　一服除根

龍角散之十大特長

一、對於病原有良作用—不須咳嗽即奏良効
二、善使咽喉滑軟—精氣眞爽快心神又明朗
三、尤使呼吸平安—困難之呼吸如同一掃快樂即生
四、有靜止咳嗽之作用—一經服用即有靜止咳嗽之精妙
五、防止影及胸部—咳嗽即止胸部自無痛苦之患
六、解消過熱—過熱創易變症牠能爽麗消除
七、防止肺炎之變症—善能防止肺炎及肋膜炎之變症率
八、無肺結核之痕跡—又能消殺可怕之結核種子
九、決無副作用—決無習慣性及胃痛之敝
十、亦可與他藥併服—無論與何藥併用均有良効

消除頑痰、靜止咳嗽、防止肺炎、肋膜肺炎、結核等症

龍角散

龍角散既爲純優良藥質之配劑故　雖少量亦奏効果且香味尤非常爽快故　雖病人幼童嫌藥之人亦極樂服用也

龍角散主効

痰咳患者　因痰常咳之人可能極其快樂
喘息患者　因痰喘而呼吸困苦者宜即時服用
咳頻發者　頻出咳嗽夜不安眠爲健康之百害
感冒患者　於流行感冒及感冒之咳嗽有快適之効果
肺病咳者　肺病之咳者則患部益行抗進故須留心
血痰患者　痰中帶血之人必須服用
百日咳　兒童之百日咳請即服用
痲疹咳　痲疹咳亦須應用而與他藥亦可併用

藥價　二日分半 二十錢　四日分 三十錢　八日分 五十錢　十八日分 一圓　四十日分 二圓　六十五日分 三圓

總發賣元　東京市神田區豐島町　藤井得三郎商店　振替東京九一番　電話浪花(67)一〇八〇

總發售處　小笠原大藥房　渡邊春陽堂　寅屋大藥房

各地著名大藥房均有出售

風月場中之經驗談　因小失大得不償失

法國老牌梅毒聖葯　皮隆氏九一四　各大葯房均有出售

青島總經理卜內門公司　分售處漢成大藥房

第八十六期

瑪格萊與毛麗……司奈爾譯
寂寥的心……伊人
愛情的傻角　茀郎
麵包……Bro

瑪格萊與毛麗

(二)

George Moore作　司奈爾譯

瑪利說瑪格萊幾乎比她大廿歲、但是無論碧蒂或瑪利、都不知道這位姐姐的確實生日、她們不太知道關於她的事、雖然她是他們的姐姐、幾乎看她如陌生人。她十六歲的時候就結婚了、以後遷居到村中的另一個地方、有三十年的工夫他們一點沒得到她消息的、據說她那時候是一個很美麗的女郎、有許多人傾心於她、據確實的傳說、她同現在陸先生的祖父的聽差的兒子一同逃走了、所以你要明白這是很久以前的事了、關於她的生活的故事現在活着的人所知道的是多麼稀少。

自從她和那年青人出奔以後確實有六十年了；她和他在密索住了些年、沒有人知道有多少年、或者是九年十年吧、以後他忽然暴卒、他的死、好像使她失去了一部份理性、據確實傳說、在他死後、她就離開密索、在別處過了好些年、二十年之前、她重回密索、雖然並不是到他原來住的地方去。有人說、她經驗了種種極大的不幸、以至於她的心不能恢復平靜、她自己也忘了她的過去。有一天、消息傳到高爾街——消息說但是一個悲苦的消息、說她在住在拉文城角一間極破爛的茅屋裏、她的奇特的行動、與奇特的生活、使人們詛咒她、僧人不得不費了很多事打聽她的親戚、因爲這老婦人的答話是不連接的、但是最後知道她是從高爾街來的、於是他就寫信通知歐家的人、愛立克接到僧人的信、立刻叫他的妻到拉文城領着老婦人一同回來了。

「我去領了她來恰是時候」、她說、「城裏的孩子們常常欺侮她、跟在她的後面、用東西擲她、他們幾乎將留給她的最後一點公道也失掉了。雨從屋頂灌進去、屋裏一點乾地方也沒有、她除了鄰居給她的剩飯以外、沒有別的食物。近來她忘了怎樣生火、她將鄰居們給她的蕃薯生着吃了。在她的背上只有幾片破布。她什麼都不注意除了她的一件婚衣、她把它收藏在箱子裏蓋上紙、使它受不着潮氣、她常展開看是不是有蠹虫在上面、當我走到門前的時候、她正談論它呢、她以爲我是來偷她的衣裳的、鄰居們告訴我她常常這樣想着有人要來偷她的婚衣」。

這就是愛立克的妻講述回來的所有關於瑪格萊克爾文的消息、在茅舍裏他們爲老婦人收拾出來一間屋。雖然、老婦人搬來以後、每天吃的飽、穿的暖、受着和善的待遇、她不像從前的迷糊了、不像那樣如被擒的野獸了、但是她總不能恢復她完全的記憶、告訴他們在她的丈夫死後她的遭際。而且她像是也不想再去回憶似的。她只是喋喋不休的述說早年的事、當她結婚的時候教堂裏的鐘怎樣的鳴、荊棘樹的花是怎樣美麗、這是在山上的大樓未築以前的事、彼時這山是一個很好的牧羊場、瑪格萊常常描繪在谷　的羊頸上的仃玲的鈴聲、和黃的荊棘樹、和爲她結婚的鐘聲。她常談到鐘、雖然沒有一個人明白這鐘聲是從什麼地方來的、在這教區裏、並沒有結婚鳴鐘的風俗、可是又沒有別的鐘、所以很難解釋瑪格萊怎麼會有那樣的意思存在腦中：鐘響了、當她走向教堂去、穿着美麗的婚衣、那是現在的陸先生的祖母給她穿上的、因爲她永遠爲老太太所寵愛、甚至比她的兩個妹妹更受寵愛、在那時候碧蒂和瑪利還是小孩、一點也不記得這個婚禮、對於婚禮也不能說什麼了。

瑪格萊走路時拿一條短的拐杖、她的頭很難抬起比拐杖的把手高一點。當一家人圍着廚房的爐火談話的時候、她常來加入、他們的一羣呆一會兒、她才走向他們說幾句話然後才走到另一個世界裏來的。有時候、她蹣跚地走到花園的門前、使農夫們嚇一跳、在花叢中的她是多麼奇怪、多麼老態龍鍾、多麼困頓的樣子、幾乎要和這世界隔斷了、僅只有一點回憶聯系着。使他們害怕的是、眼中的鬼光。因爲瑪格萊的模樣兒並不醜陋、雖然有很多的皺紋、那面部的輪廓也還保留着、所以那很容易、尤其是的時候、她的小姪孫女在一傍、看出來在六十五年前、她一定有一個長的快活的容顏、就像有人看見的狐的臉似的、還有和毛麗、她的姪孫女兒一樣的紅髮、毛麗有十六歲、她的灰色的衣裳只達到脚踝、人人喜歡這可憐的老婦人、但是只有毛麗一個人一點不害怕她、有人常見她倆一塊兒站在管事的花園與大道分界的美麗的木柵之傍。屋的週圍栽着栗子樹、檐上長着中國的玫瑰、在夏天、園中有百合花、在秋天、有蜀葵和向日葵。再向前有幾株梨子樹、向下是一條河、河上有一座小橋通到草地上、毛麗和她的祖母、常常走到橋邊。（未完）

寂寥的心

伊人

在鄉下、最是在鄉下寂靜的角落、容易使寂寥的心靈感到悔悟般的悲傷起來。

兩年前、我在鄉村的古道上行走着時、天慢慢黑下來了、起初太陽如炭般的熱熾、現在是火球般的耀眼、滾在地平線下時、他已是新婦的粉頰般的濃淡可人了：

在急切的脚步下走着、慢慢地我的心不由自主起來了、我應該尋找人們的笑臉去呢、還是在大自然的懷抱中過我的一夜？

我走進一間客店去了、店夥們的笑臉在灰黯的燈光下閃耀着、我低下了頭、去躲避這非人的笑、然而我失敗了、灰暗的壁上印上了那個略略開合的笑口。

「出去罷！」我幾乎請求似地向他低聲命令了、門「吱」的一聲關上後、我過去捻低了燈燄、半黑中爬上了幾個板架成的牀。

半夜中我醒來了、一陣鈴鐺的嚮聲傳進我的耳鼓、並且夾着咀嚼的聲音、我忍不住將紙糊的窗戶挖了一個孔、往外看時、在寒氣的月光下、分明的映出了幾隻肥大的牲畜在嚼着草料、鈴聲隨着牠們脖頸的轉動在寂靜中應合着。

我開始走下牀去、燈燄彷彿要滅似的、我連忙昇了昇牠、同時還拿出手表看、那小針準指在一點上、正是午夜呢。

不知怎的一來、我覺得室內的空氣在緊壓着我了、便把窗戶開了、新鮮的夜氣隨着飄了進來。

我不由自主的步出房門、外面的景況似乎與來時大大不同了、更奇怪的是後邊的空場竟栽種了幾種不知名的樹、花草隨地都是、在遠處的樹下、我坐下了、月光浸吻在我的額上、心內感到的適宜、眞不是任何的夜所能賜與的！

但在鄉村的遠處、煩囂的人羣怕還在繼續他們污穢的生涯罷！

爲了這我寂寥的心情願蜷伏在鄉村黑暗的角落裏了！

愛情的傻角

茀郎

愛倫抱着維娜絲誠懇的說：

「親愛的、你愛我不？」

「我不知道！」維娜絲回答他。繼續的又說：

「你覺得我君愛你不？」

「我也不知道呀！」愛倫同樣的回答她。

「那末、或者我是愛你、或者我是不愛你、當你知道的時候就明白了！」

「我想你是有甜蜜的戀史吧？」

「也許！但自從我認識了我的人生、還沒有了解什麼是愛。」

「那末、你可以愛我嗎？」

愛倫低下頭吻着維娜絲的睫毛很和靄同她乞求着。

「你以爲怎樣！你以爲可以嗎？那末或者也可以的！」

維娜絲脫開了愛倫的懷抱、浪漫的踏着舞蹈步走了！

「孩子！再拿兩瓶白蘭地！」

愛倫靠在坐臺子旁邊站着、拿起酒瓶子接吻般的將瓶裏的酒倒在肚子裏。明亮的燈球放射出電白色的光芒滾在愛倫油滑頭髮上發亮。舞場上的音樂和着音諧的奏響、一對一對的舞客像粉蝶穿花蹈着音節飛舞着。

「愛倫！你還在喝嗎？」

維娜絲又跑在他的坐位旁邊親暱的問着。

「親愛的！還需要十瓶！」

「…………………」

「維娜絲！我愛你的頭髮比另人溫軟！」

「是、照你所想的！」

「維娜絲！我愛你的睫毛比另人柔美！」

「是、照你所想的！」

「維娜絲！我愛你的眼睛比另人俊麗！」

「是、照你所想的！」

「維娜絲：我愛你的嘴像個甜泉！」

「是、照你所想的！」

「你的一切切我都愛、你愛我什麼呢？」愛倫又追問：

「我也愛你的一切切、祇要你的鈔票充足的話！」

「我要沒有鈔票呢？」

「你要沒有鈔票啊、不但我是不愛你、誰也不愛你啊！」

「這話是由你內心說出來的嗎？」愛倫不相信的追問。

「這話是由我內心說出來的！你看站在門外觀望的人都是因爲沒有鈔票！」

「如果我眞沒有鈔票就得在外邊觀望？」

「是的！你要沒有鈔票那你祇有也像沒有錢的人在外邊觀望，敢走進來的一樣觀望！」維娜絲正色的說。

「你們這些拜金主義者哟！」

愛倫蒼白的臉呈現出難看的樣子、手裏拿着酒瓶又準備倒在嘴裏前、很慘淡的由嘴角流出這可憐的句子。

「不要說那沒有用的話吧！社會上的人誰不是拜金主義呢！」

維娜絲掐着他的肩背、又繼續的說：

「這樣可憐的話、除非我沒有第二個人諒解你的哟！」

「那末：愛情是需要金錢的了？」

愛倫喝乾那瓶酒、又追問。

「是的、愛情是需要金錢的！」

愛倫又是相信又是不相信的問着：

「你的愛情也需要金錢嗎？」

「愛情都是需要金錢的、我的愛情怎能兩樣？」

維娜絲很乾脆很正確的答覆他。

「…………………」

愛倫望着維娜絲呆住了許多時、又拿起酒瓶狂飲着。燈光增加電力發出强大的光亮、伴舞者一對一對狂蹤的跳着。

維娜絲更詳細的報告愛倫說：

「愛、像個物體、愛與情中間必須有繩索緊着、緊愛與情的繩索是什麼呢——金錢、設如沒有金錢、也就不能繫住愛與情、同時也像沒有愛情一樣。」

「懂了、金錢是愛情的保障品喲！」愛倫跳起來來說。

「愛倫！你這句話很像明白愛情的人！」

「維……………」

維娜絲又笑着說：

「在過往你是個不懂愛情的傻角！」

愛倫回答她是一種不自然的苦笑、又擁抱着維娜絲走向跳舞場上去。

「麵包」

——石刻——

Brot

製作年代未詳、想當在第一次歐洲大戰之後；據原拓本、原大30×28cm。饑餓的孩子、急切的索食、最碎裂了徵母親的心。這里是孩子們徒然張着悲哀和熱烈地希望着的眼、母親却只能鎖了無力的腰。她的肩膀聳了起來、是在背人忍泣。她背着人、因爲背幫助的和她一樣的無力、而有力的是橫豎不肯幫助的。她也不願意給孩子們看見這是剩在她這里的僅有的慈愛。

招遠路五十一號　電話三一七一一番
▲犬馬診療　經驗豐富
青島家畜醫院
▲門診出入　收費低廉

祖傳祕方
調經　當安胎天
嶗山靈芝丸
專•治
懷孕失調　頭痛發暈　盜汗潮熱　胎動不安　常患小產　損傷小胎　胎前肚痛　產後肚痛　惡露上沖　月經不調　經多經少　白帶腰痛　輕者一盒　重者二盒　保險除根
（邱氏祕製每盒定價二元）
（外埠函購加郵費三角五）
青島總經理天合益藥房（北京路）
即墨經理西關萬康茶莊

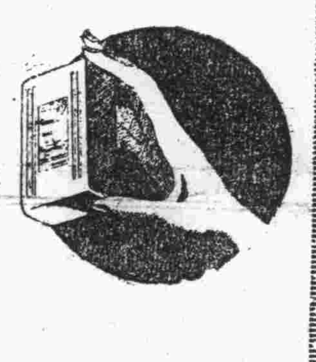
風景香皂
潔膚潤肌、香氣馥郁

牛奶麵包
青島牛乳舍
普通牛奶•壹角……特別牛奶•壹角二分……
兒童之健康！可左右一國將來！爲健康保持！任何亦不如！…牛乳舍之牛奶…

電話　三〇〇四　三〇三六　五一〇六　三三四六　二一〇二　一一九號

淋疾撲滅
"BANYU"
優龍
全快率98%
欲求撲滅淋病
惟有服用優龍
與梅毒之六〇六並駕齊驅之本劑出現，乃今日淋病治療界之劃期的存在。有强烈殺菌力，經過數日之內服，即能完全治癒，致受一般治療界之絕讚。
淋病非不治之疾，恐係不求醫療所致也。治癒率爲百分之九八。
服用法……每日三次•每次二粒•以服用三日爲一週間
停止八日以後則須實行第二週間•服量如前
包裝　藥片二十片包•一百片包•藥粉十公分裝　二十五公分裝
總代售處　天津日界旭街松本盛大堂　北京東單牌樓大街信義洋行　青島[illegible]路二三五[illegible]
YURON "BANYU" 20T
東京•日本橋　萬有製藥股份有限公司

天氣寒冷，宜進補品
一年一度……轟動青島之
「張道郁百補酒」
第三次貨已出壜……開始售賣。
▲用高貴珍品藥料……費了三個月始製成。
▲此酒的功效如何……敢以信譽來做保證。
願君及時進補、永保健康。
主治各症
男女虛弱　面色青黃　色慾過度　癱瘓麻木　膀胱寒濕　少年斲傷　月經不調　保產安胎
氣血雙虧　自盜盜汗　早婚虛損　風溼骨痛　夜多小便　丹天無力　經閉經多　產後失調
先天不足　頭昏目眩　精神衰弱　脾虛胃弱　遺精滑精　坐臥不甯　臨經肚痛　病後欠補
後天失調　腰膝酸軟　四肢無力　腎虧腰痛　精力萎頓　精寒陽萎　赤白帶下　服之均宜
每瓶一元一角　函購運費外加
青島山東路南首至誠藥社經售（電話五一七五）

哮喘
氣急咳嗽
氣喘散　每盒二元
除根哮喘丸　每盒十元
咳嗽有痰
去痰精　每瓶一元二角
青島至誠藥社經售【電話五一七五】

協順永報關行
代客辦事　報關轉運　手續敏捷　特別迅速
電話二七六二號轉
地址冶口路樓上三七號

英記酒樓
酒菜麵飯　星期茶點
山東路一七〇號　電話二五五九號

諸君一年辛苦！都大發財！在這個新年休息期間，如想留個紀念，還是到明星照相館照相吧！包君滿意
地址高密路五四　電話四九八九

請吸煙中極品
到處風行

摩登牌

黃蝠牌

吉祥牌

百花牌

上海華生公司出品
東洋煙草株式會社
華北總經理
青島華生洋行
益都路六四號
電話三一二五九號

經濟

雜糧市況安定 惟小麥趨挺秀

本報特訊 麵粉雜糧日來市況已呈安定之色、蓋存戶多嫌價高不肯染指、此漲風惟小麥因存底不多、且聞本街麵廠似有買進之動機、故市獨呈挺秀之姿、

牡丹粉	一四、二〇
飛英	一三、八〇
旭日	一三、八〇
火磨	一三、八〇
雙妹	一三、八〇
炮車	一四、〇〇
	一三、九〇
本街生餅	一六、五〇
青口豆餅	一八、八〇
高密小麥	三〇、〇〇
	二九、〇〇
海州花玉麥	二八、〇〇
海州小黑豆	二二、〇〇
海州吉豆	一九、〇〇
海州高糧	一九、〇〇
海州苞米	二一、五〇
膠州小米	二七、五〇
青口元豆	二七、〇〇

山東半島之資源（二）

緒言

所謂山東半島、卽爲山東省中之招遠、萊陽、卽墨、自靑島一貫南北之線以東之半島部也、其面積約二萬一千平方公里、人口約四百八十萬人、故比於山東省全面積並全人口、面積卽爲七分之一、人口卽爲八分之一。

山東半島、突出在渤、黃海兩海之中間、而相對與遼東半島、扼渤海之要口、爲中國中原之門戶、半島一帶、多爲山地、惟有西南部萊陽卽墨兩縣僅少平地、然高山大嶺亦少、立陵起伏、雖半島中稱最高峯之嶗山、但不過海拔千餘米、在中國比較他地氣候溫和、飲河川灌漑之利、而地味亦不必謂肥沃、由此爲資源雖爲鑛產及收益豊富、但農產畜產方面亦比較的不振。

一、鑛產

關鑛產資源而謂、不問現因之開發的水準、由其具備自然的條件、點、可稱在山東省有最大資源者、玆列舉其埋藏資源、卽爲金、銀、銅、鐵、鉛、滿俺、母利夫田鑛、亞留美奈原鑛、硫黃、石棉、水晶、瑪瑙、花崗岩、螢石、重晶石、滑石、石墨、石英、砂岩、雲母等

△金

在山東半島會爲有數之金產地、雖屢次由外國人行試掘、其產額亦有不少者、但近年已達衰微之極、然在山東半島之產金除砂金外、又山金存在鑛脈中、由現在資料觀之、與在魯南地區之金同樣全中華中、最爲有望者也、既知金鑛埋藏量千五百萬兩、而仍有將來新發見之希望亦大、以爲此一事今次肅正作戰之意義、可知重大。

金鑛中著名者、有在招遠玲瓏、九曲莊、蔣子蔣、紅靑、金山、黃山、朱家、王家台子等、其他有在牟平龜山、金中山、在文登狼虎山、庶山、及在卽墨馬山等、亦有多少之埋藏量、其採金法、曾卽爲由土法之民採、然則事變前、由山東省政府重要產業統制（卽爲採金統制）上進展、省內金鑛均歸省事業而受統制、卽民國二十四年、省府設立採金局、而與沂水之紅石橋共試招遠九曲莊之採金結果、成績頗良好、翌年八月一日、成立省營金鑛管理委員會、當開始積極的採金統制、然其產金額、所未判明、但其採掘區域、已劃定紅石橋、九曲莊、乃在棲霞縣黃燕底、而各有第一、二、三區之稱、仍試掘鑛區、卽爲牟平之水道鎭、及文登之狼虎山二者也、此中玲瓏金鑛到一九三六年五月、反省政府之產業統制強化、而以日華合辦之下、成立招遠玲瓏金鑛公司（日本側八十萬元、中國側六十萬元）、此卽謂爲價注目之事實也、然於該公司已終了一日處理能力百五十噸之諸設備、而於事變中受黨軍之炸破掠奪等、苦心之設備、亦殆被覆根底、後經民國二十八年春、日軍確保該地一帶治安、於該公司不屈大頓挫、當着手機械工場之設備、努力復興、其產金區域以幅員約九丁（日里）直八公里餘、其含有量百萬分之十五、採算亦爲有力、仍由滿鐵產業部調查、牟平之桂山、並禍山之馬山寨亦均產金、

於事變前省內全體產金額如左：

年次	金產額	對全支金產額之比較
一九三二年	三〇〇、〇〇〇兩	〇、三%
一九三三年	三〇〇、〇〇〇兩	〇、三%
一九四四年	一五〇、〇〇〇兩	一、七%

徐州治安確立 各種商業興隆 去年度各業均獲厚利

徐州分社特訊 歲月不居、韶光易逝、夏歷民國廿八年已經過去、廿九年開始、於今又屆一週、迴憶三年前今日處於黨共羈絆鎖縛之下、人民信受、壓榨剝削之苦、今也地方治安確立、商業繁榮、兩相比較判若霄壤、值歲首之始、各業商號大多結清賬目、爰將徐市各種商業狀況調查述之於下、

金融 關係市面商業影響最大者、當推金融査黨軍撤徐時、原有中央中國交通三行及平市局江蘇省農民銀行之設立、事變前各行結束、他遷、存款亦復提空、新政權樹立之後、中聯行及日本朝鮮行相繼成立辦理匯兌、商業調劑獲益匪淺、關於舊法幣之禁止、在去年七月間即已取締迄今半年市面上已不見法幣之蹤跡矣

糧業 今年獲利最豐者業、最佳者厥爲糧業、査糧業在昔年的營業并不興旺、比及事變後、外客紛紛到徐收莊、故此業蒸蒸日上、已握各業之牛耳、計現在全市有糧行百餘家、去年多有贏餘、尤以車站豐財街之糧行獲利豐盈、如正豐化通德信等行棧有獲利三五萬者、

雜貨 再次即爲雜貨、雜貨業在徐州亦爲最興盛之一業、去年一年中各種雜貨莫不利市三倍、尤以白紅糖國積之貨、一轉眼間、即已獲利豐盈、據查該業各商店均有若干之餘利

轉運 轉運業在昔本極發達、比及黨府時代下之鐵路負責運輸、故該業務一落千丈、紛紛閉歇、及至事變後、轉運業又告復興、去年一年間該業極爲發達、獲利亦極豐盈、今年春間又有多家轉運公司之開幕云、

綢布 綢布在昔爲徐市商業中之一大業、設立地點、在往日多在大同街公明街、現自事變後、多已改設於南關道平路公明街馬市街一帶、該處店鋪林立、如鱗次之櫛比、生意鼎盛、爲其他各業之冠、去年中生意鼎盛、蓋因事變後衣物率多損失、遂紛紛購買添置也、

浴業 浴室、事變後營業極佳、去年一年中均有盈利、蓋因浴價增高原因所致也、

香燭 香燭、爲去年一躍而起之業、蓋因往昔取締迎神賽會燒香叩頭、現在新政權樹立、對於迎神燒香不予禁止、對於神佛已成公開之敬祝、是以香燭業亦頗發達也、

廣貨 廣貨業、於事變前不甚發達、事後各貨源源輸入、如毛巾磁器化裝品毛衣等件、獲利甚厚、是以該業盈餘亦豐云、

菜館 菜館業自事變後、較其他各業均甚發達、蓋因各機關新近恢復、請客宴賓殊難避免、是以各大小菜館之開張者、如雨後春筍、去年均有盈利云

茶食 茶食業、在昔極多、事變後陸續恢復、現有二百家之多、每逢年節奉送節禮、爲數頗多、但因物價太高、營業亦受影響、但無本領、多少獲得餘利也、

藥業 計分中西兩種、中藥店、未增加、仍係事變前幾家、西藥則增添多家、去年中均有豐盈之餘利、

酒業 酒業在事變前極爲發達、事變後有數月好生意、比及食糧高漲酒價成本太高、乘之同行中所定價格、拖不一氣、乘之鄉間私酒暗中入城銷售、故該業不如他業、去年一年中獲利者寥寥數家、只敷開支者居於多數云、

其他 其他尚有鐘表與鑲牙捲菸鞋業、去年一年中均有盈利云。

汴麵粉漲價 當局制止

開封通訊 本市麵粉原以來貨困難關係、近來漲價後、當局爲顧念市民生計艱難、設法制止、故現仍保持原價、未行增高、一般市民均表示異常感謝、記者因事赴三菱公司參觀、據負責人談、現在本市麵粉、日銷數千袋、代售處城內外四十餘家、均爲該公司之指定、按日持該公司所發木牌先赴該公司交款、發給麵條、再赴第四五工場取麵、該公司辦理手續非常敏捷、每日由午前十時起至午後五時止、前往繳款取條者踵趾相接云。

成安縣署 改良農產 提倡紡紗事業

成安通訊 成安爲冀南產棉中心、產量既夥、質地亦佳、惟是縣民、對於紡紗素不注意、以故所出粗布毫不精良、殊堪惋惜、本署特派建設科員何振卿到產棉各區宣傳注意紡紗事業、由民衆紡織製造悉用新法、如此將來土布出產當能逐漸改良云

又訊 該縣甘薯之產量、爲數頗少、雖屬土性不宜亦種植不良所致、亟應設法研究增加產量而備需用、特派建設科長代理科長張凱元親赴各區產地詳細調查、審查土性考具優劣、並指導農夫種植方法、預料來秋之收穫可望增加云。

洋行申幫買意濃厚 生油市價陡上 棉紗收盤趨向平和

本報特訊 生油現貨、因洋行先日嫌價高、買意鬆懈、申幫亦怠進胃、市價輾轉下游、而今市洋申幫買意又轉濃厚、故現油提升二元、及者期開行空方急於訂補、市乃猛飛陡進、直沖霄漢大有不可遏止之勢。

棉紗現銷忽轉遲鈍、買氣已不若先日之旺、故期者開拍市隨低垂、但人情始終未能忘情、於跌中間曾經一度扶搖直上、洋行亦有納入、當時聲氣至爲獨立、結果竟因現貨精神不振、收盤終歸跌落、按今日市場之情形、似已趨於平和之途徑云。

滬市銀錢業 本年度新開展 新興行莊企圖平分秋色

上海通訊 據銀行界消息、大結束後滬市行莊一般金融形勢頗爲穩定、匯劃行莊大小同行業務、仍勇往邁進、並無退縮模樣、尤以新開之行莊接踵而起、頗引起各行莊之興奮、聞各行莊往來戶踴躍、將於月半後順利從出、據同業人談、本年銀錢業勢將有新開展、蓋上年各行莊營業已爲業外人所羨慕、本年新興行莊、均有雄厚之資金、企圖與舊行莊平分秋色、玆將各方情形、摘誌於後：

滋康錢莊 昨晨上市 該會會員莊於前晨有三十八家上市、未入莊亦有十一家上市、未上市者、計有三家匯劃莊、至昨晨北市天津路一一四號滋康莊已照常上市、據悉該莊資本爲八十萬元、計分十股、每股八萬元、代表張蘭坪、何東籛二股、經理爲傅顯光。

志裕愼源 恐難復業 至於志裕愼源兩莊、昨晨仍未上市、其原因係業務淸淡、該兩莊當局似無意復業、但決非蝕本停閉、（一）志裕莊資本三十萬元、計分十股、每股三萬元、經理曹炳臣、協理夏杏芳、（二）愼源莊、資本三十萬元、計分十股、每股三萬、經理林榮生、協姚國香、襄理勵叔卿

錢莊開始 新春業務 錢業上市錢莊、前昨兩日上市莊共爲三十九家、並均努力開始發展新春業務、除儘量辦理工商信用長期放款外、同時辦理各項存款、特殊貸款、押品透支往來放款、倉庫業務各項押款等、昨據記者向錢業探悉、各莊資金雄固、業務已欣欣向榮、新春同業拆款甚多、金融籌碼供應、顯示彼此需要轉殷、故昨日錢業洋拆已升至一角二分、較前日已提高二分云

華北經濟機關 將加根本調整 確立統制經濟機構

天津通訊 由於內地物動計劃之遂行、關聯圓域輸出統制令之公布、華北經濟機關之根本的調整、彼視爲現階段之急務、企圖在從來之自由經濟機構之骨格上、確立統制經濟機構、去年年底以來、以全面的物資之需給調節配給與價格統制爲主眼、設立各商品別之組合逐步積極整備一元的統制機構本年正月以來、招致糧食以及生活必需品之騰貴、致在華北一般民衆日常生活上給予重大之威脅、各關係當局正竭其全部機能講求對策、然而諸物價昂貴之主要原因大要如左：

一、圓域輸出統制令實施之結果、招來物資之全面的缺乏、尤其匯兌集中制實施以來、引起麵粉等第三國輸入物資之枯竭。

一、從來依靠上海市場之華北市場、自匯兌集中制實施以來、除租界內一部外人與華商、暫時喪失與華中市場之關聯性。

一、由於通貨不定、購物人心之增高。

一、聯銀券之膨脹傾向、漸次濃厚。

一、以統制經濟機構之整備爲契機、惹起持貨公司之囤積、物資之迴轉速度、漸次緩漫、其結果招致物資之偏左。

故其根本對策不外爲更強化徹底統制或緩和相當程度之統制二者之一、爲除去物資昂貴之原因、一般期望樹立適合現實之對策云。

南京赤金市 劇烈飛騰 突出四百六十元關

南京通訊 現金給赤、經各幫買風之拉抬、業於陰歷年前、哄上四千四百元大關、屢呈易漲難跌勢、大戶人心欣欣向榮、秀利無匹、衆以各地資金、紛紛逃避至滬、大部遂從事投機工作、致金市漲風之銳、甚屬空前、日來適逢農歷新年、現金市場休市、行盤入沉靜態度、証昨日滬金開市後、漲風又復捲土重來、打破客歲最高紀錄、竟飛上四千六百元大關、竟日上漲起三百元之鉅、京盤承滬金餘威、十二日大同行收盤、京告劇烈騰踊、計進四百三十五元、出四百六十元云。

△出口貨物

原田丸十八日出口 大阪貨

植膠 三五〇包
牛肉 二四件

神戶貨

花生米 五六〇〇包
花生果 二〇〇〇包
花生餅 五〇〇〇包
鮮牛肉 五六件
牛蹄角 三一件

門司貨

搬家行李 二一件
鮮牛肉 一四件

△進口貨物

大連丸十七日來青 大連貨

乾椎茸 三二件
洋大料 一六包
干貝柱 二〇件
茶 一〇件
靜岡番茶 五〇件
台灣花茶 一九六件
麥粉 八包
糖菓 五〇件
食料品 二包
膠 一〇〇包
汽水 一六五五件

橫濱貨

人絹布 六四件
搬家行李 八四件
寫眞 五八件
印刷品 二六件
混合機 一五包
白藥 二二件
牙籤 四四件
雜貨 六二件
人絹織物 四四件
肥皂 三〇件
香油 三二件

內外市況

本市市況（二月十九日）

○棉紗期貨前場
二月開 845,00
最高 848,00
最低 839,00
收盤 842,00
成 4100件
三月開 855,00
最高 857,00
最低 848,00
收盤 849,00
成 3900件

○棉布期貨前場
二月開 28,700
最高 29,200
最低 28,700
收盤 29,00
成 3000件
三月開 29,000
最高 29,500
最低 28,900
收盤 29,250
成 3000件

○土產期貨前場
生油
三月開 83,00
最高 85,60
最低 83,00
收盤 85,60
成 225車
生米
三月開 42,50
最高 44,60
最低 42,50
收盤 44,60
成 500噸

○棉紗現貨前場
16支
銀月 885,00
最高 887,00
最低 883,00
成 50件
寶來 858,00
收盤 852,00
成 30件
寶船 858,00
最高 859,00
最低 855,00
成 70件
寶船 852,00
收盤 810,00
成 50件
五星 838,00
成 20件
20支
藍鳳 885,00
成 30件
寶船 878,00
收盤 875,00
成 40件
五星 868,00
收盤 856,00
成 40件
銀月 900,00
收盤 905,00
成 50件
宮女 860,00
成 20件
32支
銀月 1100,00
收盤 1095,00
成 15件
花蝶 1090,00
收盤 1085,00
成 25件

○棉布現貨前場
銀月 295,00
成 20件
龍門 28,80
成 10件
雙龍 30,50
收盤 29,70
成 15件
花鳥 30,40
收盤 29,70
成 15件
彩球 29,90
收盤 29,70
成 70件

○土產現貨前場
生米 37,00
收盤 38,00
成 150包
生油 82,00
成 300簍
淨生油 81,00
成 500桶
豆油 80,00
成 250簍

海外市況（二月十九日）

○東京株式 前場開盤
新東 139,80
鐘紡 167,60
織業 77,20
日魯 73,00

○上海匯兌 前場開盤
對英
現物4又32分之3
期物4又32分之3
對美
期貨6又32分之27
現貨6又32分之23

○天津棉絲布現貨
棉絲
17支八馬920,00
17支十全 無市
20支十全970,00
32支十全1050,00
42支栗子1410,00
42支水月1430,00
棉布
五福36,50
陽光32,50

○海外棉市
印棉布羅記 212,00
印棉阿格肯 193,00
美棉 270,00
美棉 274,00

○上海金融
海關金單位 270,80
華興銀行公定値
對英6又0分之0
對美9又32分之29
141元賣
146元買
法幣換算率 [illegible]95,40
國票
75元又8分之7賣
76元又8分之1買
[illegible]銀元現金化 440乃至460

○上海棉絲布現貨
棉絲
16支日光765,00
20支藍鳳825,00
32支仙桃990,00
42支藍鳳1135,00
棉布
四君子四緞,76725
五緞,790
龍頭細布26,10

○大阪棉花 前場開盤
二月 76,25
三月 無市
四月 80,00
五月 無市
六月 無市
七月 無市
八月 82,50

○大阪棉布 前場開盤
二月 3,799
三月 4,080
四月 4,170
五月 4,355
六月 4,470
七月 4,530
八月 4,625

○大阪棉花 前場收盤
二月 無市
三月 無市
四月 無市
五月 無市
六月 無市
七月 無市
八月 無市

○大阪棉布 前場收盤
二月 3,795
三月 4,065
四月 4,155
五月 4,320
六月 4,445
七月 4,510
八月 4,570

註冊商標

醫學博士森田貢李大先生推賞

頭痛聖藥 腦新

頭痛!!宜速服

腦新如遇頭腦疼痛非常難忍時、頭目眩暈神智昏迷時、或讀書過度精神疲倦及惡醉宿酒未醒時、倘速服腦新可立見奇効、其効若響、服後三分鐘頓覺頭目爽快、神智清新、苦痛若失有如夜月秋遊、能有心曠神怡之妙、此偉續確爲本劑獨具之特長、且雖連續服用、對於腦神經或心臟胃腸等決無副作用、亦無影響、孕婦服用亦無害。

▲主治▼
◉偏正頭痛 ◉頭沉神昏
◉頭迷眼花 ◉腦筋疲乏
◉精神憂鬱 ◉面神經痛
◉宿酒惡醉 ◉暈船暈車

代理店 青島 小笠原大藥房 青島 山東大藥房

育仁堂 花柳清血 追毒丸

專治男女傳染各種花柳毒症小便腫破魚口便毒淋症刺疼下疳濁淋楊梅毒瘡串週身結毒筋骨疼痛陰疼精神疲倦身起紅斑紅點及多年餘毒未清血毒不淨諸症經服藥不愈或注射藥針不能除根者服之均有效功效勝過藥針十倍 價目每付洋一元

育仁堂 奇效立愈 白濁丸

治淋奇效無論新久白濁下淋精濁馬口尿道刺疼小便痛數風毒邪熱便白淋血淋後偏墜虛淋老淋常年不斷凡淋病用千方百藥治不好洗療注射不見效服此丸之百發百中好者一盒見效重者三盒即愈 定價大盒二元小盒一元

育仁堂 增力固本 健腎丸

專治男子虛弱腎虧過度幼年色慾陽物不舉疲勞四肢無力頭暈目花精神疲倦夢遺滑精一切腎虧等症服此丸一盒種子極易效力偉大誠爲男子之寶品 每盒一元服三日每打十元

育仁堂 婦女化血 通經丸

此丸專治婦人血虛經閉血崩百病化瘀血通經立止下部不淨 每付二元

青島代售處 膠州路六號長春堂、山東路一二二號太和藥房、膠州路二七號泉盛永、西鎭四號上路二九號、濟南代售處西門內芙蓉街四二號同德藥房

北京育仁堂 設在青島北京路大洪泰院內三樓

金木盛大堂藥房

一般特約批發

大阪 武田長兵衛商店
大阪 鹽野義商店
大阪 田邊五兵衛商店
大阪 藤澤友吉商店
大阪 中村商店
大阪 今永商店
大阪 大和屋商會
東京 第一製藥株式會社
東京 三共株式會社
東京 井本藥店
東京 後藤風雲堂
東京 鈴木德八商店

新藥品 新藥品 新藥材 衛生材料 衛生材料 醫療器械 化學器具

青島廣西路三十二號 電話五四四七號

新車出賃（係一九三八年式）
價錢公道（仍照組合定價）
懇請各界、惠顧諸君快租用吧。
大美汽車行啓
湖南路四十號 電話（四三三七五）號

華振氏藥房

本藥房聘有專門藥學人才調製各國處方所用藥料均選上等按方調劑準確精良決不以贋品誤人以重道德各國成藥化學藥品及化妝用品等無不俱備定價特廉如蒙惠顧無任歡迎 山東路二十七號 電話四〇三四號

去痰精

此去痰精、是潤肺、化痰、止嗽、去滯之靈藥、無論男女老幼、有痰者服之、能於四五天內身中所儲之痰涎、化成水、由便中排出。合用、經症一瓶即愈、重症連服斷根、藥味之和平、芬芳適口、均能已承服過者同聲讚美、無庸贅述焉。

▲每瓶一元五角、王道、函購寄費外加。

▲痰阻肺竅、則肺氣不宜、以致咳嗽氣喘！
▲痰入筋絡、則筋骨麻木、易成半身不遂！
▲痰竄內臟、則變化不測、發生諸般內病！
▲痰侵心竅、則顛狂失知覺、或竟中風暴斃！

古稱一萬病皆由痰、今稱一痰是百病的種子、古今相同、所以對痰之可怕、怪病多從痰作、偶覺有痰、起快驅除、杜絕後患。

青島山東路南首至誠藥社經售（電話五一七五）
青島東鎮威海路八十九號至誠藥社支店亦售（電話六一八二）

青島山東路南首 至誠藥社售 電話五一七五

百藥不效之各種頑癬 一元

癬藥水每瓶五角

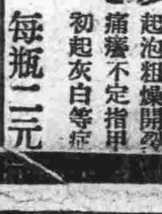

鵝掌風藥水：每瓶一二元

專治手掌脫皮起泡粗燥開裂痛癢不定指甲初起灰白等症

受風 受寒 腰痠 腿痛 麻木 串痛

張道郁寒腿酒

專治 此藥酒功能去風、除濕、和血、舒筋、強身健體、無論男女老幼、病無不效、均不致復犯矣

受風受寒、陰天發痠、腰痠腿痛、筋骨抽痛、風濕骨痛、遍身麻木、骨冷骨寒、多年不愈、服之能去

每瓶一元八角 函購運費外加

○青島山東路南首至誠藥社經售（電話五一七五）
○青島東鎮威海路八十九號至誠藥社支店亦售（電話六一八二）、濟南、各埠經售處

當天有奶

生奶精

○凡婦人奶媽無奶、或奶汁稀少的、
○速服生奶精藥水……當天便有奶了

缺奶的救星 生奶的源泉

每瓶一元五 ▲寄費外加

青島山東路南首 至誠藥社售 電話五一七五

青島山東路南首 至誠藥社售

▲氣味香濃、芬芳馥郁、玉液瓊漿、生津止渴。
▲消食健脾、養顏開胃、其味無窮、勝食鮮荔。

荔枝紅茶

每包二角

嶺南特產 每聽一元六角

蔬菜公會長被捕後
供出壟斷實情
不勞而獲日在百元以上
警局特務科仍在嚴訊中

本市蔬菜業公會、各爲公會實際乃爲藉公會名義而實施壟斷蔬菜業以謀私慾、其詳情已誌本報、本市警察局特務科業於日前將該會會長副會長等查獲、刻已帶局訊辦、惟該會會計系趙繼武、因感已身之危險、攜帶重要文件而逃走、警察局刻正在嚴緝中至該會長尙鑑章訊問之結果、已被暴露該會之內容於光天化日之下、并略知該會收入之狀態、該會名藉公會、對於一般農民輸入市內之菜蔬、以最低價格收買、而對市民販賣、則定最高之價格、如此不勞而獲、每日之收入卽在一百二十元以上之利益、且更向入會者徵集巨額之會費、均充入尚某一派之私囊、并作爲招待某有力方面之費用、故此案詢可謂市政上之重大問題、刻該局仍在繼行嚴訊中、倘該會達到事實上解散之狀態時、蔬菜價格、自可減低、一般市民始可舒展愁眉云。

卽墨治安工作班
今日出發宣撫
工作地點等均規定

爲使膠卽兩區民衆向大青島建設之途邁進、並實施保甲制度之基礎工作、稅收增加、區公所之機構整備之强化起見、由興亞院及市公署協力之下舉辦之卽墨鄉政處管內治安宣撫工作、經決定計劃方案、並曾定於本月十四日由靑出發宣撫、嗣因天雪停止、頃數日以來、雪以化淨、道路乾燥、該宣撫工作班、經決定於本月二十日上午九時齊集市公署出發、其工作地點爲卽墨縣城、牛齋埠、店集、金家口、湯上、鰲山衛、窩洛子、靈山、長直、東七級南沙嶺、藍村、馬哥莊等處、此次宣撫工作由市公署各局職員分別担任、市長派總務局總務科孫科長代表向卽墨民衆訓示一切、並視察民間疾苦云。市公署總務局孫科長（市長代理）鄉政局秋元科長、社會局幡野科長、敎育局大久保科長、財務局毛呂科長、衛生局朝日向科長、外十數氏、興亞院田口調查官、熊谷、川岸囑託外數氏一行、二十日午前九時由市公署前出發、指導卽墨地方之縣、鄉、鎭各區之政務、治安、敎育、保甲、衛生、交通等事項、廿三日歸靑、再於二十四日起三日間、赴靈山方面指導、調查。

牲畜管理處
檢查牛乳業
合格者十五件

本市市公署社會局牲畜管理處、於一月二十五日起六日間、對於市內牛乳業者施行檢查、檢查件數二十一件、合格者共十五件。

二月上半月 物價漲落情形
社會局需給股調查

本市各種物價、由於奸商之囤積、連續暴漲、各商之倉庫物資充斥、市民則感異常之壓迫、至各物價之上昇情況、頃據本市社會局需給股調查二月上半月物價漲落詳情如左：

△糧食類　據各方調查本市麵粉鹽足應用、但因商人仍然囤積居奇、故麵粉價格昂貴、雜糧亦隨之上昇。

△燃料類　火油汽油、因本市用量過多、存貨不敷供給、價格少漲、煤等仍以公定價格出售。

△調味類　豆油生油糖鹽等、因各貨價格高騰、故亦稍漲、其他與前相平。

△雞肉類　因進口減少存貨不多、故價格稍漲。

△魚類　近來因本市存貨盡足市民之用、致價格稍跌。

△果實類　因外埠來源減少、更加本市存貨不多、致價格稍漲。

△蔬菜類　因白菜減少不敷供給、致各菜價格均漲。

△衣料類　綿紗顏料近來價格上昇、衣料亦隨之少漲。

衛生局計劃
開闢新公墓地
小村莊附近及孤山右坡

本市衛生局前以本市萬國公墓及孤山公墓之墓地、行將葬滿、須另闢墓地、經函建設局查勘後、頃經建設局查勘結果、本市小村莊附近英人公墓之處、有民地兩段、倚山向陽、土質頗深、約計面積三萬五千平方公尺、可收買爲官有、作爲公墓之用、又孤山公墓之右坡、尙有公地數萬平方公尺、以備該公墓將來之擴張、以上兩處預計可供市民十年之用云。

建設局二十九年度
工具費用預算
造具詳細說明準備購用
全年總計四十二萬餘元

本市建設局二十九年度之需用工具費四十二萬餘元之預算案、經本市市公署核准標辦後、頃建設局再造具詳細說明書、備具標單、以備購辦云。

第一期青訓生
學額四十名
青年團支部選送

新民會青年訓練所、頃爲養成青年團之中堅份子特舉辦二十九年度第一期青訓生入所、本期學額共定四十名、由市南、市北、海西、台東、四滄五個青年團支部選送、受訓期間爲兩個月、自三月一日起、至四月三十日止、兩個月、刻各支部正在銓敍轉送生人選中云。

東亞操觚者大會
各地代表一行
參觀名古屋
十九日午後赴京都

（本報特派記者舒成勳名古屋十七日電）出席東亞操觚者大會之滿洲、中國、蒙疆、新嘉坡各地新聞通信社代表一行四十名、於十七日午後五時到名古屋、同夜臨市公會堂、歡迎晚餐會、與中京各方面有力者閑談、定於十九日午後赴京都。（又電）代表等一行十八日午前參觀名古屋城及各新聞社、赴新聞社方面、歡迎午餐會、懇談午後二時五分、由名古屋發赴京都。

東行之觀感（五）
本報特派記者　舒成勳

日本新聞事業

二月十四日東亞操觚者懇談大會閉幕後、爲使各地代表明瞭東京市特種事業、及有關新聞界之組織地、仍由東京市政當局領導分赴各處參觀、各代表一行二百餘人、由午前九時出發、首赴中央卸賣市場、東京港視察、帝國議事廳、永田町小學校參觀、正午由外務大臣招待午餐、於目黑雅敍園、午後自二時許、全體赴同盟通信社、第一生命保險相互會社、王子製紙株式會社參觀、及講道館柔道見學、六時赴日本雜誌協會長共同主催、招待觀劇團於東寶劇場、茲將是日參觀情形略述如下：

中央卸賣場

中央卸賣場、中央卸賣場位於東京、京橋區築地五丁目、全場面積五九、五一四坪、建築總延坪二一、〇〇〇坪、建設費一五、〇〇〇、〇〇〇元、最終竣工年、爲昭和八年十二月、中央卸賣場、因市內人口達六百萬之衆、每日合料爲一大問題、故成立卸賣場、以發揮生產消費之福利增進、謀都市內一般消費者生活之安定、與其他主產者之利益、故此種

△消費統制　極關重大、關於全場之建設費用總計二五、〇〇〇、二一八元、內用地費一三、四五二、八五五元、建築費六、六六四、六二二元、設備費三、六二四、七二四元、其他督監費一、三一八、〇一七元市場之位置、市橋築地區爲本場、此外並在、神田、江東、品川區、大森區、豐島、淀橋區、足立區等處設分場、關於該場特殊設備、一、鐵道線、設鐵道專用線、一、延長二七一〇米、十噸車四十輛、向東江分場兩關構內方面之鐵道路延長四二〇米、赴足立分場之路軌鋪設正在計劃中、二、水運設備、該場位於隅田川口要衝、水運便利、所以在東京市橫棧橋、縱棧橋、浮棧橋、岩壁等之設備、並其他專用船舶、三、其他專用電話、給水排水機

△電汽瓦斯　三菱、安田兩銀行、京橋郵便局分局、診察所販賣幹旋出張所、奈川、靜岡、愛知三縣出張分所、其他福島、愛媛、長野、鹿兒島、茨城、宮崎、方縣、東京販賣幹旋所之設計、均在分別建築中、關於市場市取扱物、該場以綜合售賣魚類、肉類、鳥類、卵及果實等、該場組織事務所、事務分掌、產業設常務委員會由市長、助役、經濟局長、市場長爲委員以外、分管理課、以下分業務、調查等、該場以生產者收入確保、市民生活安定、身格建强之增加、此種努力、尤關重要、所以對物資儘量蒐集、平常食品榮養調理、以期普及、並以榮養素豐富、而價廉者如魚類、青果各季節品特設市場、取扱品榮養價研究室、

△以期萬全　該市場歲入出預算計歲入使用料手術料爲一、八二五、九〇四元、雜收入（利子收入、賣拂代、過年度收入、雜入等）五〇六、三五八元、市價六〇〇、〇〇〇元、歲入總合計二、九三二、二六二元、歲出計事務費（給料及雜給、需用費、繕修費等）一、〇三一、六七八元、市債費一、六五六、七七三元、普通經濟採入一二、四二、預備費二二五、〇〇〇元、歲出合計二、九三二、二六二元、該場各部人員定數、魚類部魚類、鹽干魚、淡水魚專賣仲賣人、一四一一人、靑果部仲賣人四十五人其他各分場仲賣人二百七十八人、該場內部最大之組織分部爲魚市場、該場資本金三千五百六十萬元、自昭和十年十月二十一日爲營業許可。

△取扱品目　計有鮮魚介類、鹽干魚介類、淡水魚介類、冷凍魚介類、海獸肉類、海藻類、其他加工製品等、取扱總額年約七十萬元、所屬仲買人約一千四百名每日參加場內購買者萬餘人、該魚場設施、如下、一、冷藏庫、及製冰場、爲洋灰鐵筋製總坪一、六七四坪、可收容兩千噸之魚物、鹽干魚庫總坪六百坪、收容量一千五百噸、貨車延長存貨場、長約二、七一零米、每小時可運送十噸貨車四十輛、輸船之設施運輸量岸壁、棧橋約三千五百噸、其他活魚淡水活魚場、蛸茹場、全場污水排洩設備

△甚爲完善　該魚場並製定出荷獎勵規程、以資鼓勵、記者參觀時、已逾早市之期、但各種魚類仍以鮮魚佔多數、魚之種類不一、大者分割零售、如我國之賣牛肉、小者如銀絲魚則分裝小匣發賣、巡禮一週、不啻參觀一魚類陳列所、因時間所限、未得探詢魚之來源與名稱、亦一憾事。（未完）

物價高漲聲中
警察生活艱苦
三口之家終日不得飽暖
警察當局商討救濟辦法

本市自物價暴漲以來、一般市民無不感受威脅而趨入於生活困難之途中、此種情形、各富商大賈、日啖鷄魚海味者、絲毫不覺、而一般小職員雖月入在百元上下、若有五口之家、亦恐入不敷出矣、而較小職員更感受困難最甚者、厥屬本市之警察、論本市警餉、三等警士每月餉金十八元、以一警察有十八元之收入固不爲不豐、然而有十四元一袋麵粉之生活背影、則警士之生活、已入於困苦堪憐之階級矣。考事變以前之警察月餉、僅十四元、然此十四元之收入可購麵粉五袋（彼時麵粉價格每袋在三元以下）故三口之家而論、有十四元之收入、則儉樸度日卽可飽暖無憂、不意時至今日、麵粉價格每袋竟在十四元以上、設以三口之家而論、除去一袋麵粉之外、其他日用需款將無所出矣、況一警士每月扣伙食卽須八九元、連日菜錢二三元卽逾十元、一身一口之生活、尙可維持、然充當警察者、誰無妻兒老小、卽平均以三口人家而論則生活之維持除使眷屬減食之外則別無他法矣。惟天無絕人之路、而警察宿舍之建築處所、一在團島一路一在大連路、居住團島一路之警察眷屬、因地近海濱、見海中自輪船飄卜之煤屑極多、故不避嚴寒、當正午之時、時見一般老少婦女涉足海內撈取煤屑、以充燃料、至於居住於大連路者、地近若鶴山、一般警察眷屬、三五成羣、持斧登山、砍伐柴草以爲燃料、因是之故、居住於警察宿舍之眷屬多皮縫腐裂、此純係因與環境而競爭所造成者也。再近而言及警察之本身、終日櫛風沐雨、爲公服務、不敢一時偷閑、而己身之生活、未有安定、隱痛於衷、實難言喩、故警察局傅局長、對馬副局長、及各分局長指導員、對於救濟警察生活問題、抱極度之關心、於十七日擧行局務會議之時、對此問題、曾作長時間檢討、而衆議紛紜、並無正式決定、蓋以今日情形而論之、警察之月餉、不增加一倍以上、決難與社會生活之情形、成爲正比例、故今日之方策、惟有由側面暫思緊急救濟辦法、一方俟其他都市救濟警士之辦法決定後、再參酌救濟、惟於此時、則有二事爲緊急救濟辦法、一爲調查各工廠之女工現況、如有需要者、可使各警察眷屬儘量入廠作工、藉補家用、再次則爲購買小麥、籌劃自磨辦法、以爲警察之火食、似此或可減少警察火食費用、總之本市警察之生活、現已至極端困苦之時、而身負維持治安之重任、以不眠不休之精神而服務、甚望市當局、速謀救濟之善策、以解決警察眷屬之生活問題云。

選園藝技術員
赴日留學
市署在接洽中

本市市公署爲振興本市園藝技術、擬選派技術員三名赴日本留學、因日本園藝學以科學方法之改革、進步極速、甲於世界、以技術員留學所得成績而改革本市農村之園藝以振興斯業、現正接洽中云。

醋海興波
杜氏興師撻伐
頭部當時掛彩

于杜氏（年三十一歲、卽墨人）、其夫于文生、素不務正、於數日前于杜氏在益都路新興電影院、正遇其夫攜二女人觀影、于杜氏不由忿火中燒、當卽發生口角、經人調解息事、不料次日于杜氏偵知該二婦居住於博興路八十八號、一係姜先曉（年三十五歲卽墨人）之妻、一係姜先曉之妻妹張秀英（年二十一歲、住小村莊、于杜氏、當率其甥男李延君、前往尋找、當時由口角互毆、姜某什物多被砸毀、而于杜氏頭部負傷甚重、經人鳴警趕來、將受傷人送醫院治療後、一併送市北分局訊辦。

興亞海運會社美須丸
兩次遇險沉沒
船長船員等均被救護

興亞海運株式會社、所有汽船第二惠美須丸（一〇四噸）於上月末自海州方面積載雜貨來本港、於十四日擬駛至江蘇省高水港停泊、正逢惡劣天氣、港水結冰船腹與冰塊冲撞致船腰被毀一大穴、經全體乘組員全體努力、未遭沉沒、復經駐屯該地之某部隊之援助、將該船應急修理、於十六日晨該船駛出高水港不意駛至距連雲港東北十五里之海面又突然遇猛烈之風浪、卒將該船吹翻、然船長以下日籍船員五名、華人水火夫五名、均得脫難、而被另一舢板救護、於海浪中飄泊十七小時、而於東連島上陸、該船之損害約七萬元、尙爲興亞海運之最初犧牲者云。

台湛路彎曲
裁彎取直
現已測量完竣
設緩衝地三處

本市建設局、以台湛路彎曲之處較多、交通甚感不便、頃計劃裁彎取直、以利通行、該局已派測量班分組實施測量完竣、繪製詳圖以備施工、該詳圖共設圓形緩衝地三處、圓圈之半徑爲八十公尺、現已製成以備施工云。

健康之青壯年
寒中水泳
參觀者甚衆

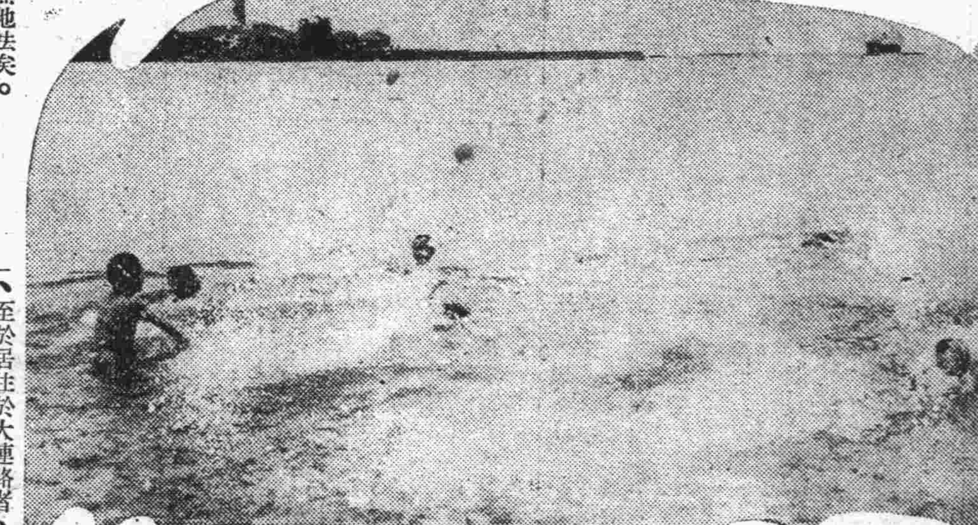

本市體育協會主辦之寒中水泳、於本月十八日下午一時在大港舉行、參加者有健康之青壯年十數名、參觀者極多、諸參加者於大衆歡聲稱贊之下行寒中水泳、（寫眞卽係寒中水泳情形）

二人騎自行車
一體查禁
違者送分局訊辦

本市警察局、近查市內各路時有二人共乘一自行車行走、既違定章且易發生危險、故警察局方面、將於日前通令各分局一體查禁、如有故違送分局罰辦云。

張孝如妻虐待孫女
幼女投海自盡
經友邦少尉拯救得不死
女不願返家送分局發落

十七日下午十時三十分、有友軍清水少尉、於前海太平路海內、救獲一投海幼女張曼莉、（年十四歲、蓬萊人、江蘇路小學校學生）經該少尉救獲後、當送往太平路分駐所安置、該分駐所巡官張新民、以該少尉見義勇爲、拯救溺水幼女、當致感謝之意、復訊該女供稱、自幼父母雙亡、隨祖父張孝如（年五十四歲蓬萊人）居住於觀象一路一號、不料伊祖母、性情甚暴、時常虐待、因手腕之傷甚痛、且甚頭昏、故爾外出希圖一死、不料被救等語、該分所據供後、當將張孝如傳所、先將該女之濕衣更換後、復訊張孝如否認有虐待行爲、因該女性甚玩皮、故爾家中時起糾爭、今日因故受責、不料竟外出投海、該巡官以查視該女手腕傷痛、且不願返家、故將兩造送分局訊辦云。

鵓鴿島附近外國船
祕密接濟匪團
一外人接濟匪團武器

在魯東榮城縣石島灣、及鵓鴿島附近之海岸、自前年末頃、每月總有二三次、外國船舶碇泊其地復以大型舢板與陸地連絡、從事密輸事宜、其巧妙方法、卽夜間在該船入港後、對附近一帶卽頒布戒嚴令、使用民船卸貨上陸、一般民衆亦不知其祕密、尤以鵓鴿島附近爲主、又在威海衛劉公島一外人、對於在文登、牟平方面之匪團、接濟武器彈藥、其方法卽由外國船上將裝入石油罐內之武器彈藥、搭載舢板上而運走、如爲日軍發見時、直投入海中、過時再由海中撈出運走、其通敵行爲已歷然可覩云。

衛生局巡迴種痘班
繼續實施種痘
於本月二十日場所規定

本市衛生局、爲普遍市民種痘、組織巡迴種痘班三班、於本月十二日舉行市民臨時種痘以來、凡市南市北海西各區市民、前往受種者、頗爲踴躍、足見市民之衛生思想、逐漸向上、由本月十二日至十七日、計六日間、市民接種痘者、已達五千五百七十八名、成績極爲佳良、本月十九日、仍在前規定地點施種、於本月二十日起、爲早期普遍計、場所改爲台東四滄李村等區、於本月二十日至本月二十七日、計七日間、每日上午十時至下午五時、按規定場所繼續免費實施種痘、希我同胞、屆時踴躍前往接種、既可防天花傳染、又可個人性命之安全、良好機會、萬勿失之也、故將種痘日期地點誌之於下：

種痘地點

第一班：二十日至二十一日台東分局內。二十二日至二十三日郭口路分駐所內。二十四日至二十七日威海路分駐所內。

第二班：二十日至二十三日奉化路派出所內。二十四日至二十七日滄口分局內。

第三班：二十日至二十七日李村分局內。

各校學生
開學後種痘
鄉區一律施種

本市衛生局爲杜絕天花流行、組織巡迴種痘班、自本月十二日起、連日施種以來、受種市民已達六千餘人、十八日爲星期、休種一日、十九日第一班在東方市場施種、第二班在黃台路小學校、第三班在海西分局、市民爲保持個人健康及公共衛生、務須及早接種、又關於團體種痘、市公署所屬各局各機關職員、連日亦在市立醫院接種中、關於學校種痘、因現在各學校均在寒假期中、俟各校於本月二十二日假滿開學後、於本月底擧行、鄉區小學校、亦一律施種、以期普遍云。

警局訓練警犬
成績頗佳
將分各局任勤務

本市警察局、爲增强緝捕效能、特購優種警犬多頭、每日由警犬班警士帶領赴匯泉團島等處訓練技能、刻已有多數警犬、訓練成績頗佳、爲此該局爲推廣實用效能計、特令於最近期內分派往各分局担任勤務、以便遇事發生得以利用云。

百醫百效　島上神醫
國醫張百效大夫

國醫張百效大夫、馳名青島、萬人皆欽、前日家嚴突患右腿腫痛病症、轉側維艱、不能起床、多方醫治、均未痊癒、後忽憶及張百效大夫、無病不起、當卽延聘醫治、服藥九劑、痛腫均消、藥到病除、洵堪爲島上惟一之良醫也、因感於疾病患者之痛苦、及屢醫不癒之煩惱、故敢介紹良醫於社會、俾罹疾苦者得所問津、而冀早日告痊也。特此介紹

先生診例　門診一元　出診兩元　上午十時起至二時止　下午三時起至六時止　舊曆初一十五停診

寓所：市公署旁觀海二路十二號

青島特別市公署教育局體育股長　孫持中敬啓

治淋大王
G-U-CIDE
治尿塞
早就出現了！有此大王寧無可怕

當天見効　內服藥片

事實勝於理論

治療　五淋白濁　婦女白帶

各埠大藥房均有出售

鎭咳祛痰劑

咳嗽　痰喘　**補羅親**（BROCIN）

安穩的藥性　世上多有之鎭咳祛痰劑，多半均含有麻醉性藥物，故未免種々害及性命之副作用，然本劑因純以優良藥材精製，絕對無有稍些的副作用。

神確的効果　因此凡屬咳嗽者不論輕症痼疾，或屬呼吸器疾患等，均由本劑之內服，最暢爽神速的收見斷根之偉効。

服法又容易　不但藥性安穩，且其藥味甜香無比，雖然任何嫌忌服藥之人士，無一不喜服好吃。

東京・日本橋・室町　三共株式會社

大連出張所　大連市台山町四〇番地

奉天駐在所　奉天市琴平町一〇番地

（奉贈說明小冊）

三共 SANKYO

純良藥品之註冊商標

武俠小說　劍氣珠光錄

王度廬著　錢海畫

第十九回　單身奮往揮劍振雄威　三騎追來點穴屈女俠 (3)

姓郭的也點點頭、說：「我知道。」遂又近前一步、向孫正禮拘拳問說：「朋友、你貴姓！是在標行發財的嗎！走那一路？」孫正禮說：「你先別問我、我先問你叫什麼名字？」姓郭的見孫正禮毫不客氣、臉上也不由現出怒色、就說：「兄弟名叫飛燕子郭七、」又指着旁邊幾個、及才進來的那兩個人說：「這是花老虎李高」白臉豹苗九、獨角犀徐大胖夜叉鬼饒成鐵腿金二、你老哥若是久走江湖、想必也聽說過我們幾個人的名聲！」孫正禮嘿嘿的冷笑、搖搖頭、說：「我五爪鷹孫正禮也在江湖走了十幾年了、還沒聽說過你們這幾個人的名字！」對面郭七李高等人、一聽他就是五爪鷹孫正禮、齊都不禁面上變色、那個徐大胖的身體比史胖子還要肥、他就走過來一抱拳說：「嘔、原來你老哥就是北京城泰興標店的孫大標頭？久仰、久仰！我們馮四爺跟陶大爺！這些日子正念叨着你了、好、孫大標頭你來的正好、只不知道俞蓮秀姑娘她也來了沒有？」孫正禮把眼睛一瞪、問說：「怎麼！你也認得俞蓮秀嗎？」那徐大胖搖頭說：「我並不認得、倒是我們陶大爺、現在很想要再會一會她、因爲聽說她跟隨你老到了一趟河南現在又往北來了。」孫正禮說：「你去告訴黑虎陶宏、叫他先別找俞蓮秀、叫他先來見見我、我五爪鷹倒要看看他是長了幾個腦袋、金刀馮茂那小子若在這裏、也叫他來會會我、也告訴他、孫大爺不服氣、這次到保定來、非得跟他們戰個勝敗高低不可！」徐大胖笑着說：「你老哥別急躁、都是一條線兒上的朋友、彼此有話好說、來、你先喝酒、咱們哥兒倆談談！」這時夥計已送上來一壺酒、和兩盤酒菜、饒成、金二、李高、苗九等人、全都溜出酒舖取傢伙去了。這裏只賸下飛燕子郭七和獨角犀徐大胖、這兩個都是黑虎陶宏手下的標頭、他們滿臉堆着笑容、一口一聲的叫着「孫大標頭。」跟孫正禮直套交情、一盃一盃的給孫正禮斟酒。可是孫正禮的鋼刀永遠壓在肘下、心裏罵道：這兩個人、不定安着什麼心、要來騙老子。喝過幾口酒、卻不見再有什麼人前來、那郭七與徐大胖兩人又同孫正禮扳談了幾句話、他們的神情便都像很不安甯、孫正禮又喝了兩盃、便站起身來掏錢算賬、徐大胖還虛情假意地讓、郭七卻先溜走了。孫正禮付過了酒錢、手提着鋼刀、徐大胖卻說：「孫大標頭、你住在那家店裏、改日我拜訪你去！」孫正禮卻驀地一把將他抓住、冷笑着說：「小子、你先別走、咱們爺倆一塊出去、我知道你們這幾個小子全都沒安着好心、在外頭彎着要打我、來、你這小子在挺肥碩、你替我打頭陣吧！」徐大胖嚇得面色改變、連說：「孫大標頭、你這可真是多疑、他們早就都走啦、我是要想跟你老哥交個朋友。」孫正禮說：「別說廢話、你送我到店門前再說！」徐大胖勉強地笑了笑、說聲「行！」孫正禮遂將鋼刀插入鞘內、挾在肋下、手中可仍然不放那徐大胖、果然一出了酒舖、就見街上站着那饒成、金二、苗九、李高、個個脫去了大棉襖手中全拿着單刀棍子棍等等的傢伙。孫正禮就挺起胸脯來、微微一笑、說：「怎麼樣？孫大爺沒白走江湖、早就知道你們有這一手兒、走、有胆子的跟我出城、咱們較量較量！」饒成金二等人齊都拍着胸脯：「走、咱們出西門！」

今日節目

八、三〇	新民體操	（北京）
八、五〇	修養講座	（北京）
八、五〇	日語速成講座（第三七講）劉士宏	（北京）
九、一〇	京劇唱片　桑園會、得意緣	（北京）
九、三〇	新聞電通	（北京）
九、五〇	商情行市　電通	（北京）
一〇、〇五	新民講壇「現代青年應走之途徑」（二）新民會中央指導部部員黃文枝	（北京）
一一、五〇	彈詞唱片　珍珠塔	（北京）
一一、五九	報時	（北京）
一二、〇〇	家庭常識　人體的構造	（北京）
一二、一五	唱片　新民婦女歌（白光）	（本台）
一二、四五	商情行市	（北京）
一二、五五	職業介紹	（北京）
一三、〇〇	評書　小五義（第七一回）王傑魁	（北京）
一四、〇〇	新聞	（北京）
一四、一五	娛樂節目　一、相聲　二、東韻	（北京）
一八、〇〇	兒童時間　學期始業特別演講「對於小學生應該注意的幾件事」	（北京）
一八、二〇	兒童新聞	（北京）
一八、三〇	日語講座（第七三講）益田信夫	（北京）
一九、〇〇	佛學講座「今後中國佛教之趨勢」	（北京）
一九、二〇	行政報告	（北京）
一九、三〇	演講　北京中央電台宣講員	（北京）
一九、五〇	預報節目	（本台）
二〇、〇〇	娛樂節目　一、陸子小黑牛　二、時調小曲青樓悲秋	（北京）
二〇、三〇	新聞	（北京）
二〇、四〇	娛樂節目　一、單弦蘿皮　二、播音劇	（本台）
二一、三九	報時	（北京）
二一、四〇	新聞	（北京）
二二、一〇	地方新聞	（本台）
二二、三〇	商情行市	（北京）
二二、四五	英語新聞	（北京）
二三、〇〇	京劇	（北京）

今日

△陽曆二月二十日（星期二）

△陰曆正月十三日

△潮候—滿潮　午后四時一五分（三〇七）　午前三時〇分（二八五）

退潮—午后十時二〇分（一三六）　午前九時五〇分（七五）

△太陽出。七時四二分　中。一時二三分五九秒　沒。六時四四分

△太陰出。三時四三分　中。十時三〇分　沒。四時五九分

青島郵局封發郵件時刻通知

（一）輪船郵件：

台一月二十日　開往上海

台二月二十一日　開往大連

台二月二十二日　開往日本

（二）航空郵件：

（甲）去日本之航空郵件　每日晚十時封發

（乙）去華北各地以及大連朝鮮之航空郵件　每日午十二時十分封發

（三）火車郵件：每日午後五時三十分及十時封發

（四）經由西比利亞郵件：每逢星期一、及星期四晚十時封發

（一）大連汽船出帆

▲上海行

泰天丸　二月二十日　前八時半入　正午出

青島丸　二月廿二日　前八時半入　正午出

▲大連行

大連丸　二月廿五日　前八時半入　正午出

大連丸　二月廿一日　後三時半入　後五時出

奉天丸　二月廿四日　後三時半入　後五時出

青島丸　二月廿六日　後三時半入　後五時出

▲上海行

白河丸　二月　三日入　四日出

黃河丸　二月十八日入　二十日出

▲天津行

白河丸　二月二十日入　廿一日出

黃河丸　二月廿七日入　廿八日出

大連汽船青島支店　電話　支店長　[illegible]　船舶係　[illegible]　輪出入係　[illegible]　會計係　[illegible]　國際運輸　[illegible]　中國帳房　[illegible]　定期船道　[illegible]

（二）嶋谷汽船出帆

▲自北海道小樽

昭德丸　二月十五日入港

運費他左記請照會　青島經理店　國際運輸株式會社青島出張所　電話二一七〇四　二九二五番

（三）大阪商船出帆

▲日滿連絡船（前十一時大港發）　二十日

烏斯利丸　扶桑丸　長城丸　熱河丸　吉林丸　烏拉爾丸　黑龍丸

至於運往各地之貨物　運費船票價及開船日期等詳細情形請向左記地址照會

大阪商船株式會社　青島出張所　電話三三五四〇番

荷役取扱店　青島商運株式會社　新疆路十八號　電話二三〇六番出貨係　二三〇七番入貨係　二九二三番船客係帳房

（五）朝鮮郵船出帆

▲仁川、鎮南浦行

平安丸　二月十八日入　二十日出

釜山丸　二月廿三日入　廿五日出

平安丸　三月　三日入　五日出

釜山丸　三月　八日入　十日出

▲仁川直行

慶安丸

▲仁川天津行

新義州丸　一月三回

船票於開船一時間以前發賣、至於運費及其他詳細情形、請向左記地方照會。

朝鮮郵船株式會社　代理店　合資會社　中村組

（六）川崎汽船出帆

▲中南米線

比尼斯丸　三月中旬青島入

▲紐育線

君川丸　二月十八日青島入　二月二十日青島出

五州丸　三月　一日神戶發

君川丸　三月廿八日神戶發

▲中南米線

比尼斯丸　三月廿八日神戶發

▲運炭船（內地行）

慶山丸　二月十五日入

金龍丸　二月二十日入

昌仁丸　二月廿一日入

運費及其他詳細情形請向左記地址照會

川崎汽船株式會社　青島代理店　株式會社昭和海運公司　館陶路取引所內　電話四〇〇一三番　二〇四二番

（七）國際運輸扱船

▲自阪神

正元丸　二月二十日入港

明榮丸　二月十五日入港

國際運輸株式會社　電話（六五〇一）代表（四回線）

（八）日海帆組合出帆

▲海州行　入港　出港

△印船客禁載

仙春號　十八日　二十日

迎春號　廿一日　廿二日

▲灣水口行

元泰號　十七日　二十日

永祥號　十九日　廿三日

春來號　十九日　二十日

亨泰號　十九日　廿二日

江春號　廿一日　廿三日

▲石臼所行

恒春號　十六日　十八日

海州航路汽船同業組合　事務所株式會社中村組　電話三四四五九　三七三三番

（九）東亞海運汽船出帆

▲門司、神戶、大阪行

貝加爾丸　二月十九日前十一時前入　廿二日前十一時半出

泰山丸　二月廿二日前十一時前入　廿五日前十一時半出

日光丸　二月廿六日前十一時前入　廿九日前十一時半出

原田丸　二月廿九日正午入　三月三日前十一時半出

▲芝罘、天津行

△印船客禁載　天津行船客分裝載

唐山丸　二月　日出帆

日東丸　二月二十日出帆

▲威海衛大連行

第二雲海丸　二月　日出帆

▲上海行

台南丸　二月廿四日出帆

△海平號　二月廿一日出帆

▲上海南支行

△海通號　二月二十日出帆

富山丸　二月二十日出帆

唐山丸　二月廿一日出帆

▲大連直航（芝罘威海衛行）

利通號　二月廿二日出帆

▲連雲港行

大球丸　二月十八日前九時入　二月二十日後五時出

大球丸　二月廿四日前九時入　二月廿六日後五時出

本社東京市麴町區　東亞海運株式會社青島支店　青島新疆路十八號　一丁目六番海上大樓二樓

電話　支店長　[illegible]　次長　[illegible]　輪出係　[illegible]　船客係　[illegible]　會計係　[illegible]　庶務係　[illegible]　帳房　[illegible]

青島商運株式會社　丸二商會

本報廣告部

電話二一〇六〇

化痰止咳丸　每盒五角

主治　傷風外感咳嗽　胸膈氣滯咳嗽　老人虛弱咳嗽　哮喘痰鳴咳嗽　寒痰水飲咳嗽　秋燥冬寒咳嗽　久咳肺癆咳嗽　各症

廣東藥品商店

廣東順芝堂　烏雞白鳳丸

專治婦女　月經不調　赤白帶下　氣血不足　胎動不安　頭暈目眩　面色青白　肌肉消瘦　不思飲食　產後血虧　身體虛弱

特製二元　全盒一元　試用五角

肚痛調經丸　每盒一元

專治婦女　經期肚痛　腰痛　頭痛　胎動痛

廣東藥品商店

啓事

啓者敝夥王樹三君因有高就業於二月六日辭退出號特此聲明　青島北京路八十一號　協泰啓

遺失聲明

敬啓者敝號今賣到古峴復記東祥泰照付四十號卽付匯票一紙計通用洋一百元正因一時不慎業已丟失除向祥泰掛失止付外特具保證書將款領出嗣後無論何人拾得概作廢紙　即墨　亞魯車行謹啓

緊要聲明

呂塊三艾連富于子敬敬啓者亞洲麵包公司之往來家孫壽堂君開設之亞洲麵包公司已因虧本歇業塊三所附股本五百元連富所附股本五百元子敬所附股本二百五十元本年二月五日在青島民[illegible]均已辦清淨盡因此發生爭執[illegible]

李香妃聲明

爲聲明事香妃前因受生活之壓迫由養母李鄧氏主張搭入平康三里鸞福班爲妓惟香妃生性蠢拙不慣此等風塵但以養母生計無着又復奈何現經人說妥由香妃出洋八百五十元與養母李鄧氏延聘律師作爲生活費用權報收養之恩並由養母李鄧氏立給字據從此脫離母女關係嗣後香妃無論改嫁何人或另謀生計概與養母李鄧氏無涉特此聲明　李香妃謹啓

遺失聲明

敬啓者敝人於康德六年八月二十一日由佳木斯晉昌銀行立青島裕大號內晉昌銀行照付佳字第四六四號支票一只計國幣五十元正因一時不慎將支票遺失除向該號掛失外特此登報聲明嗣後無論中外人拾得概作廢紙　敝人尹信之謹啓

孫壽堂向林乃富卽林振勤遇倍淑道歉

壽堂前爲林乃富先生夫婦經收房租保管圖章對林夫婦多有違背之事致惹林先生爲刑事告訴因而被押衷心極爲愧悔遂託公義順經理王濟泉棧經理李玉峯代請林先生原有蒙林先生近在民事調解處允將撤回告訴壽堂感銜交集用特登報對林先生讓罪致道歉之忱卽懇林先生早日撤回告訴庶可脫免於罪不勝感激之至　登報人孫壽堂

孫壽堂林振勤遇倍淑聲明圖章遺失

壽堂前爲林振勤遇倍淑保管圖章就中遺失振勤二字腰圓圖章及遇倍淑記四字方圖章各一個未能交還用特共同登報聲明作廢倘有糾葛由壽堂負責　登報人　孫壽堂　林振勤　遇倍淑

同行公議增價聲明

敬啓者同行所經售之唱片因來價飛漲不得已將門售之價增高以維血本茲將目列後諸希公鑒

長城唱片每張	五元
高亭唱片每張	五元
蓓開唱片每張	五元
百代唱片每張	三元五角
勝利唱片每張	三元五角
新月唱片每張	四元
麗歌唱片每張	三元
歐樂黑片每張	二元
國樂紫片每張	二元八角

大中華　亨得利　亨達利　太平洋　勝利　全啓

光陸電影院

海泊路六十三號　電話七一九一七號

時間更改　每日一時起至晚十一時　環連例假一期星期十時起

票價　頭等五毛　二等四毛　三等三毛　兒童學生二毛

今天日夜公演

月明影片公司出品　全部武俠激門巨片

武俠名星 查瑞龍　主演　著名影星 鄔麗珠

飛將軍

飛將軍自天而降！　飛將軍忽隱忽現！　飛將軍比劍比武！

下期公演　後集九曲樓

中和戲院

青島山東路北首　電話二六二三號

坤伶泰斗 張文琴　王福鴻

秦月樓　韓子峯　筱王虎臣　楊壽山　孫慧霞

朱殿卿　粉芳豔　王韻清　雪豔梅　林雲樓　劉湘臣

午戲一時開五時止夜戲六時開十一時止

午戲　罵殿　通天犀　孟姜女

夜戲　虹霓關　白逼宮　潘金蓮

午價　池座每位一元　樓座每位七角　碼座每位三角

夜價　池座每位一元　樓座每位八角　邊座每位五角　碼座每位三角

金城大戲院

地址西大森（合記）南村路

譽滿全國評戲大王

馬俊舫　王金香　杜文彬

莊玉宸　馬月樓　筱呵叭　花蘭芳　花春蘭　劉慧琴　金寶玉　寶鳳寶　小三元　金寶霞　丁煥文

午前部　戲　楊三姐告狀

夜全部　戲　人頭狗奇案

中華民國二十九年二月二十日（星期二）

日戲價目　池樓碼票　七角　五角　二角　每天日夜戲准演

夜戲價目表　池座每位七角　樓座每位五角　碼座每位二角　伴價

光陸大戲院　東鎮分院

福寺路六十五號

夜戲　七時起十一時半止　先期售票　對號入座

（座價）池座一元　池座八角　池座七角　池座六角　樓座二角　樓座四角

朱鈞培　王幼琴　蓋春來

十三夜戲　第三本　狸猫換太子

白天電影　▲時間　一時起至五時止　▲座價　樓上三角　樓下二角　兒童半價　學生半價

十三　十四　十五連演三天

第五六集兩集合演　鄔麗珠　查瑞龍　主演

明星公司武俠巨片連集　女鏢師

出租結婚大禮服　男女

本店應社會之需要特製大批新式男女結婚禮服頭紗禮帽等專供出租至本店禮服之優點

一　各種禮服仿照歐美最流行之式樣逐月添製

二　備數十套爲島上最完美之出租禮服首創者

二　可隨主客之身量隨時修改合度無異新製保證

三　滿意

三　顧客並可自選新料當時定做亦可照辦用畢並可退還本店租價面議

瑞豐洋服店　山東路五五號　中國銀行對門

介紹德醫寶美克大夫

德國醫學博士寶美克大夫精通內外兩科婦女科又所擅長附設咽喉筋骨及花柳等科頗能衛治寶美克大夫曾任德國首都醫院醫科主任數十餘年經驗宏富手術敏捷會爲柏林人氏來青同人等特別挽留在青施術救人寶美克大夫慨然允諾現覓妥於海二路八口號房址設立診療所用精確科學器具各種藥品均係購自德國並設電術治療診者無論病之巨細均用精確之診斷答覆純以濟世爲懷並對我國一般貧苦同胞如染重病連住該醫外施惠確保貧乏免收診費誠本市多增一慈善性質之診療所凡我同胞[illegible]診治方知言之不謬也謹介紹

診療時間　門診午後三時至六時止　診費　門診三元外診六元市外及夜間另議

特設一般貧民診療時間午後二時至三時止掛號費五角

介紹人　欒世鐸　龍口路四十三號　侵信會全人　滄口

精神治病不針不藥

係根據心學原理、應用精神靈力感應等科學新法、專治中西醫束手之大症、如各種精神病、神經病、神經衰弱、失眠症、疑心症、歇斯的里、眼病、胃腸病、生殖器病、糖尿病、婦科諸病、以及一切惡癖等、均能立刻見效、斷日斷根、誠現代最簡捷之根本治療法也。（簡章備索）

精神治療專家宋本昭啓　地址：定陶路十八號借用電話三二九八號

上平安影院

滄口路廿二號

時間　改由每日午前十時起至晚十一時止循環開演　星期假日同例

票價　頭等五角　普通四角　學生兒童一律三角

今天日夜兩部佳片接連公演

民新影片公司有聲社會倫理巨片　黎鏗　龔稼農　林楚楚　英茵　佐治　智華（合演）　靈內之門

新時代公司名貴出品滑稽巨片　尤光照　翟倚倚　黃耐霜　湯傑　曹雪松　桑淑貞　朱秋白（全高滑稽名宿空前合演）

王先生過年發財

▲相別數日、昨又飛青！

年關交迫　債戶盈門　扮聖誕老人避債　計時來運轉　絕處逢生　得大彩頭　券發橫財！

▲繼「吃飯難」又一傑作！

金城電影院　CAPITOL

警察局東首湖北路二十七號　電話七六六三號

二月十八　十九　二十　二十一　二十二

聯納公司貢獻電學工程鉅片

潘德奧勃林　瑪格麗蘭娜　亨利方達　史都歐文

合演　急公好義

光陸大戲院

平度路二十二號　電話七三〇八

循環開演　每日一時起至晚十一時止　星期例假午前十時起

座價　樓上六角　樓下四角　兒童學生三角

慶元宵佳節特選非常巨片！

二月二十、廿一、廿二、廿三、廿四、廿五連映六天

民影公司出品　新業萬光悲壯哀艷巨片

新人道

卜萬倉導演　林楚楚　王桂林　梁賽珠　主演

▲四五年前之無聲影史名著　動人一時　留名後世

▲四五年後之有聲　人道掩土重來　震世界！

且看今日新人道：究竟有聲勝無聲

◇一方是老弱轉死……壯者散之四方……

◇一方是出入秦樓……流連舞榭歌場……

今起臨時停止優待券一律三天請原諒

FOLOZU

電話四二〇七

每日五場　二點　三點五十　五點四十　七點三十　九點二十　循環開映

十七日十八日十九日二十日連映四天

二十世紀福斯公司雄視一切的二百萬金貢獻

泰羅鮑華　南姍凱蘭　亨利方達

聲八千餘人會演美麗五彩勇武香豔歷史巨片

全部鮮豔五彩　金亨利氏導演

英雄本色　蕩寇志　淑女聲華

家被焚、母被殺、乃結同志、共抗暴力、報私仇、伸正義、爲大衆愛戴！

情節可歌可泣　演出可火可茶

明星大戲院

安徽路六號　電話八九二六

二月二十一　二十二　連映二天

桃樂珊拉摩　雷密倫　合演探險野獸巨片

獸國女皇

時間　五場循環